

รายงานการประชุมคณะกรรมการบริหารโรงพยาบาลสอยดาว

ครั้งที่ ๒/๒๕๖๗

วันที่ ๑๐ เมษายน ๒๕๖๗

ณ ห้องประชุม ๑ โรงพยาบาลสอยดาว

.....

ผู้มาประชุม

๑. นายชัชวาล	โกโค	ประธานกรรมการ
๒. นายอลงกต	พรหมสาขา ณ สกลนคร	กรรมการ
๓. นางสาวมรกต	ฤกษ์รัตนวารี	กรรมการ
๔. นางสาวณภัทร	กฤษอินทร์	กรรมการ
๕. นางเกศรา	สิทธิประภา	กรรมการ
๖. นายจตุรวิทย์	วรุณวานิชปัญญา	กรรมการ
๗. นายอุดมศักดิ์	ชัยยะ	กรรมการ

ผู้ไม่มาประชุม

๑. นางสาวโชติกา	อิสละภาพ	กรรมการและเลขานุการ
-----------------	----------	---------------------

ผู้เข้าร่วมประชุม (แทน)

๑. นางสาวอาทิตยา	แช่อย่าง	นักจัดการงานทั่วไปปฏิบัติการ
------------------	----------	------------------------------

เริ่มประชุม เวลา ๑๓.๓๐ น.

นายแพทย์ชัชวาล โกโค เป็นประธานในที่ประชุม เปิดการประชุมและดำเนินการประชุมตามระเบียบวาระต่างๆ ดังนี้

วาระที่ ๑ : เรื่องที่ประธานแจ้งให้ที่ประชุมทราบ

๑. โครงการส่งกล้องทางเดินอาหารส่วนต้นเพื่อคัดกรองมะเร็งหลอดอาหารและกระเพาะอาหารในพระภิกษุสงฆ์ เนื่องในโอกาสครบรอบ ๘๔ ปี โรงพยาบาลพระปกเกล้า จัดขึ้นในวันที่ ๑๘ พฤษภาคม ๒๕๖๗ ณ อาคารผ่าตัดประชานิยม (เฉพาะพระภิกษุที่พำนักในจังหวัดจันทบุรี) โดยมีเกณฑ์การคัดกรองดังนี้

- อายุมากกว่า ๔๕ ปี
- ปวดท้องเรื้อรัง
- ประวัติสูบบุหรี่

๑.๑ ขั้นตอนการดำเนินงานโครงการ

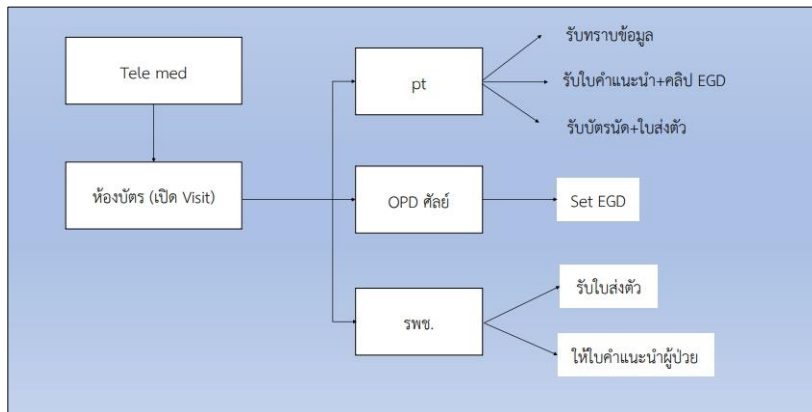
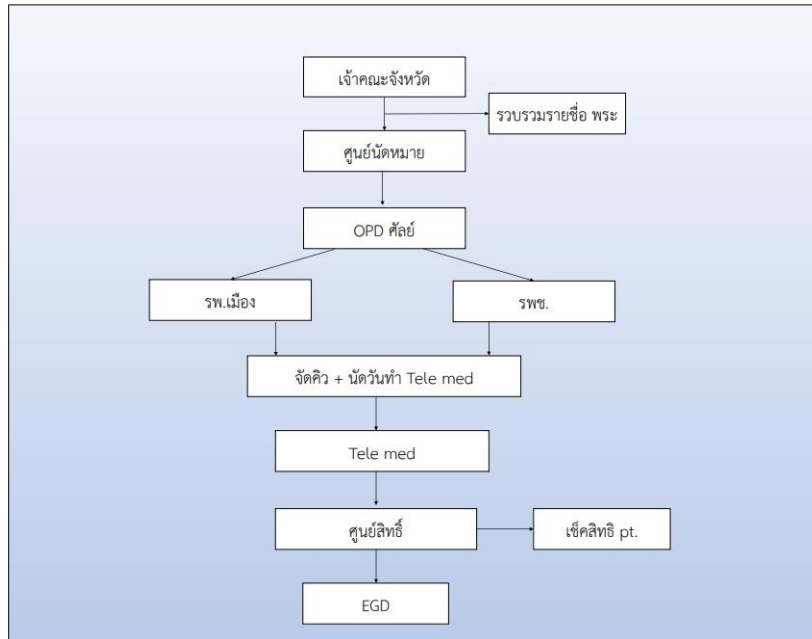

๒. คำสั่งสำนักงานสาธารณสุขจังหวัดจันทบุรี เรื่องแต่งตั้งคณะกรรมการทีมพิเศษฉุกเฉินด้านสุขภาพ (ตามเอกสารแนบที่ ๑)

๓. การขับเคลื่อนนโยบายเขตสุขภาพที่ ๖ ๓๐ บาทรักษาทุกที่ด้วยบัตรประชาชนใบเดียว

กรอบการพัฒนาระบบบัตรประชาชนใบเดียว รักษาได้ทุกที่

01 พัฒนาระบบบันทึกข้อมูล

- sw.รัฐ สังกัดกระทรวง สส.
- sw.รัฐ นอกสังกัดกระทรวง สส.
- sw.ส.ต. / คลินิก / รพ.ยา
- sw.เอกชน

(HIS / JHCIS / EHP / หมอพร้อม Station / หมอจัด / ระบบอื่นๆ)

02 พัฒนาระบบยืนยันตัวตน

- การยืนยันตัวตนผู้ให้บริการ (Digital ID, e-KYC : ThaiID, NDID, HealthID) / QR Code
- การยืนยันตัวตนผู้ให้บริการ (Provider ID)
- การตรวจสองสิทธิ์
- การยืนยันเข้ารับบริการ (Authen Code)
- ลายมืออิเล็กทรอนิกส์ (Digital Signature)
- การยืนยันตัวตนด้วยนิ้ว (Bio ID)

03 พัฒนาระบบ MOPH Data Hub

- ประสิทธิภาพอิเล็กทรอนิกส์
- สดุดสุขภาพประชาชน
- ใบรับรองแพทย์ดิจิทัล
- ใบสั่งยา / สั่งลีน
- การแพทย์ทางไกล และเภสัชกรรมทางไกล
- การวินิจฉัยออนไลน์
- บริการรับ-ส่งยาทางไปรษณีย์
- การบริการจ่ายยาคุณภาพ
- บริการจ่ายยาออนไลน์
- การส่งต่อการรักษา
- บริการเจาะเลือดใกล้บ้าน และเชื่อมโยงข้อมูล
- การดูแลผู้วัยที่บ้าน

04 พัฒนาระบบเชื่อมต่อประชาชน

- LINE OA
- Application

● ระยะที่ 1 มกราคม 67 ● ระยะที่ 2 เมษายน 67 3

๔. การลงทะเบียน Provider ID (ตามเอกสารแนบที่ ๒)

๕. ใบรับรองแพทย์อิเล็กทรอนิกส์

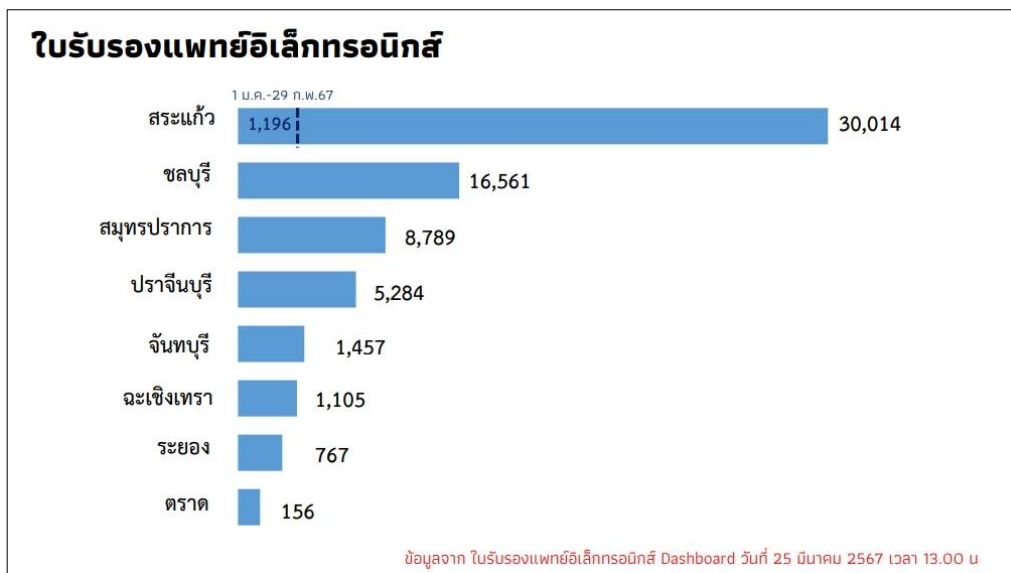

๖. ลายมือชื่ออิเล็กทรอนิกส์

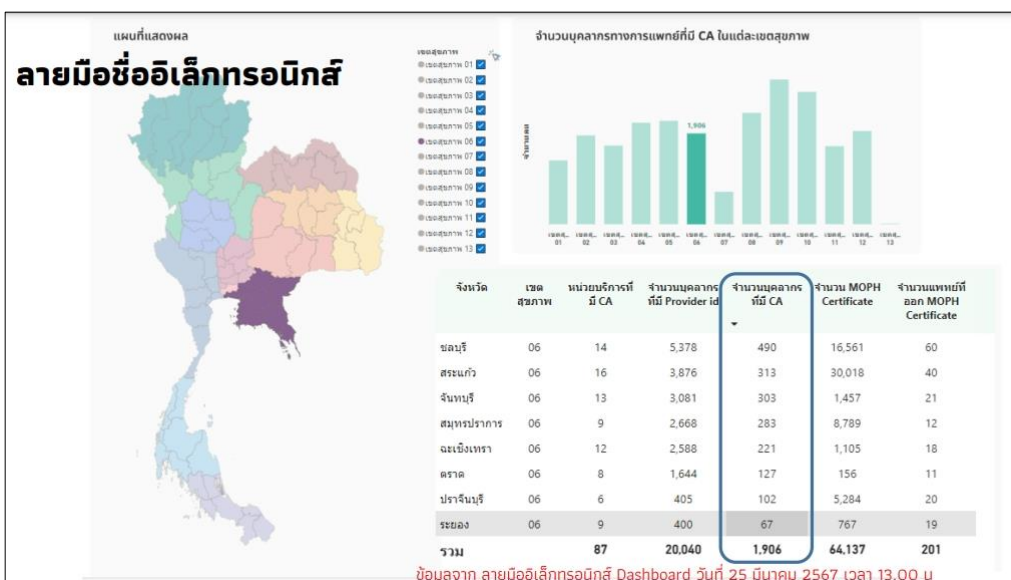

๗. โรงพยาบาลอัจฉริยะเขตสุขภาพที่ ๖ มีโรงพยาบาลที่ลงทะเบียน ๗๓ แห่ง ประกอบด้วยระดับเพชร ๑๑ แห่ง/ระดับทอง ๑ แห่ง/ระดับเงิน ๕๘ แห่ง

- เขตสุขภาพที่ ๖ มีโรงพยาบาลที่ยังไม่ผ่านเกณฑ์ ๓ โรงพยาบาล จาก ๙ โรงพยาบาลทั่วประเทศ ได้แก่
 - ๑) รพ.แหลมสิงห์ จ.จันทบุรี
 - ๒) รพ.ศรีมโหสถ จ.ปราจีนบุรี
 - ๓) รพ.วัดญาณสังวราราม จ.ชลบุรี

๘. แบบฟอร์มกำกับติดตาม ๓๐ บาทรักษาทุกที่ด้วยบัตรประชาชนใบเดียว (ตามเอกสารแนบที่ ๓)

๙. รายงานการสำรวจการดำเนินงานตามมาตรการรักษาความมั่นคงปลอดภัยทางไซเบอร์
กระทรวงสาธารณสุขรองรับนโยบายบัตรประชาชนใบเดียวรักษาได้ทุกที่ของโรงพยาบาล
สังกัด กสธ. เขตสุขภาพที่ ๖ (ตามเอกสารแนบที่ ๔)

๑๐. Health Rider จัดส่งยาถึงบ้าน (ตามเอกสารแนบที่ ๕)

๑๑. สถานะเงินบำรุง ณ ๒๙ กุมภาพันธ์ ๒๕๖๗ (ผชช.ว.๒)

- สถานะเงินบำรุงของโรงพยาบาลสอยดาว ณ วันที่ ๒๙ กุมภาพันธ์ ๒๕๖๗ คงเหลือ
๖๒,๓๙๔,๔๙๑.๔๙ บาท

สถานะเงินบำรุงของโรงพยาบาล ในจังหวัดจันทบุรี ปีงบประมาณ พ.ศ. 2567												
ณ วันที่ 29 กุมภาพันธ์ 2567												
รายการ	รพ.พระปกเกล้า	รพ.โง้งน้ำร้อน	รพ.มะขาม	รพ.คีรีขันธ์	รพ.แม่ทัพงาม	รพ.แหลมสิงห์	รพ.ขลุง	รพ.สอยดาว	รพ.นายายอาม	รพ.ท่าใหม่	รพ.เขาสกิม	รพ.สองพี่น้อง
2. เงินคงเหลือ ณ วันที่ (1+1.1-1.2)	692,647,619.04	107,210,213.19	34,882,635.76	49,265,647.24	35,431,440.49	48,669,393.87	76,017,335.09	75,176,007.73	49,144,169.30	49,679,655.74	32,848,982.76	54,226,298.41
2.1 งบค่าเสื่อมค่าสิ่งดำเนินงาน	567,731.10	870,668.21	1,289,968.84	1,611,564.70	-	32,597.04	129,600.00	1,861,298.93	2,791,682.73	-	-	-
2.2 เงินสมทบงบค่าเสื่อม	-	-	-	-	-	-	-	-	-	-	-	-
2.3 อื่นๆ	22,333,170.36	-	-	-	-	-	-	-	-	-	-	-
2.4 เงินรับฝาก(กองทุนต่างตัวและอื่นๆ)	125,738,804.80	2,595,731.87	7,231,107.29	3,302,827.96	365,578.90	2,110,696.23	850,870.63	5,723,334.41	1,929,640.45	257,848.03	684,059.41	660,685.12
3. เงินคงเหลือหักงบค่าเสื่อม (2-2.1-2.2-2.3-2.4)	544,007,912.78	103,743,813.11	26,361,559.63	44,351,254.58	35,065,861.59	46,526,100.60	75,036,864.46	67,591,374.39	44,422,846.12	49,421,807.71	32,164,923.35	53,565,613.29
4. มูลค่าคงคลัง ณ วันที่	167,671,616.67	5,638,830.06	3,385,978.83	3,559,630.23	4,044,166.42	2,806,078.69	7,128,868.18	7,890,076.42	3,046,556.19	4,046,585.71	3,776,758.45	2,485,392.65
5. ลูกหนี้	450,195,566.04	7,522,485.22	12,658,412.37	9,931,795.76	5,148,375.64	9,117,102.94	15,745,465.14	14,646,269.81	11,998,622.07	8,405,331.61	6,176,633.73	7,970,172.21
6. เจ้าหนี้ รวม	359,948,937.92	20,036,034.95	16,240,993.48	13,777,110.41	11,322,906.27	11,399,574.98	15,174,104.55	19,843,152.71	12,774,488.66	8,838,757.19	7,757,908.86	5,100,250.30
6.1 เจ้าหนี้การค้า	347,675,450.42	12,297,300.95	11,286,184.48	8,417,942.81	8,393,234.27	6,259,463.48	8,566,367.01	15,282,356.71	8,022,206.26	5,745,657.83	5,710,547.11	2,873,850.85
6.2 เจ้าหนี้ค่าตอบแทน	7,511,298.13	2,019,150.00	1,285,000.00	1,250,680.00	1,536,400.00	3,221,797.50	1,671,000.00	2,833,385.00	2,745,445.90	1,451,623.36	855,768.50	840,250.00
6.3 เจ้าหนี้เรียกเก็บ	4,762,189.37	5,719,584.00	3,669,809.00	4,108,487.60	1,393,272.00	1,918,314.00	4,936,737.54	1,727,411.00	2,006,836.50	1,641,476.00	1,191,593.25	1,386,149.45
7. คงเหลือเงินที่สามารถนำไป	801,926,157.57	96,869,093.44	26,164,957.35	44,065,570.16	32,935,497.38	47,049,707.25	82,737,093.23	70,284,567.91	46,693,535.72	53,034,967.84	34,360,406.67	58,920,927.85
วางแผนดำเนินงาน (3+4+5-6)												
คงเหลือเงินไม่รวมมูลค่าคงคลัง (3+5-6)	634,254,540.90	91,230,263.38	22,778,978.52	40,505,939.93	28,891,330.96	44,243,628.56	75,608,225.05	62,394,491.49	43,646,979.53	48,988,382.13	30,583,648.22	56,435,535.20

๑๒. การเฝ้าระวังความเสี่ยงทางการเงิน ณ ๓๑ มกราคม ๒๕๖๗ (ผชช.ว.๒)

รายงานการเฝ้าระวังความเสี่ยงทางการเงิน รพ.ในสังกัดสำนักงานสาธารณสุขจังหวัดจันทบุรี ณ 31 มกราคม 2567 (แบบ 2)

รพ.	Current Ratio	Quick Ratio	Cash Ratio	Net Working Capital	Net Income	น้ำหนักขาดสภาพคล่องทางการเงิน	น้ำหนักสถานะทางการเงิน	ดัชนีความอยู่รอด	ระดับความเสี่ยง
	อัตราส่วนเงินทุนหมุนเวียน	อัตราส่วนทุนหมุนเวียนเร็ว	อัตราส่วนเงินสดต่อหนี้สินที่ต้องชำระ	ทุนสำรองสุทธิ	กำไรสุทธิรวมค่าเสื่อมราคา	น้ำหนักขาดสภาพคล่องทางการเงิน	น้ำหนักสถานะทางการเงิน	ดัชนีความอยู่รอด	ระดับความเสี่ยง
	ความสามารถในการชำระหนี้สินหมุนเวียนด้วยสินทรัพย์หมุนเวียน	ความสามารถในการชำระหนี้สินหมุนเวียนด้วยสินทรัพย์หมุนเวียนเร็ว	ความสามารถในการชำระหนี้สินหมุนเวียนด้วยเงินสด	ความสามารถในการดำเนินงานต่อ	ความสามารถในการทำกำไร				ระดับ7มีความเสี่ยงสูงสุด
	สินทรัพย์หมุนเวียนสุทธิ/หนี้สินหมุนเวียน	เงินสด+ลูกหนี้สุทธิ/หนี้สินหมุนเวียน	เงินสดและรายการเทียบเท่าเงินสด/หนี้สินที่ต้องชำระ	สินทรัพย์หมุนเวียน-หนี้สินหมุนเวียน	รายได้-ค่าใช้จ่าย				
	เงิน ลูกหนี้ สินค้า/เจ้าหนี้เงินรับฝาก เงินกองทุนรับล่วงหน้า	เงินสด+ลูกหนี้สุทธิ/เจ้าหนี้เงินรับฝาก เงินกองทุนรับล่วงหน้า	เงินสดและรายการเทียบเท่าเงินสด-เงินกองทุน/เจ้าหนี้การค้าและค่ารักษาความจำ						
	เกณฑ์ ≥ 1.5	เกณฑ์ ≥ 1.0	เกณฑ์ ≥ 0.8	เกณฑ์มากกว่า 0	เกณฑ์มากกว่า 0				
	ต่ำกว่าเกณฑ์=1น้ำหนัก	ต่ำกว่าเกณฑ์=1น้ำหนัก	ต่ำกว่าเกณฑ์=1น้ำหนัก	ต่ำกว่าเกณฑ์=1น้ำหนัก	ต่ำกว่าเกณฑ์=1น้ำหนัก				
	ตัวแดง=ต่ำกว่าเกณฑ์	ตัวแดง=ต่ำกว่าเกณฑ์	ตัวแดง=ต่ำกว่าเกณฑ์	ตัวแดง=ต่ำกว่าเกณฑ์	ตัวแดง=ต่ำกว่าเกณฑ์				
พระปกเกล้า	2.7	2.35	1.38	823,264,972.89	131,910,285.17	0	0	0	0
ชลุง	5.97	5.54	4.44	82,910,160.04	-6,048,851.07	0	1	0	1
ท่าใหม่	6.70	6.26	5.34	52,226,741.76	-2,214,548.36	0	1	0	1
เขาสกิม	4.08	3.72	3.13	32,239,739.75	-7,190,331.35	0	1	0	1
สองพี่น้อง	9.60	9.22	8.04	57,959,130.23	75,871.65	0	0	0	0
โป่งน้ำร้อน	4.99	5.16	4.70	97,882,845.42	4,552,937.97	0	0	0	0
มะขาม	2.00	1.87	1.32	25,435,057.14	-7,294,794.77	0	1	0	1
แหลมสิงห์	4.45	4.24	3.56	46,615,250.06	-5,691,662.38	0	1	0	1
สอยดาว	3.07	2.82	2.24	67,598,607.06	-6,828,557.28	0	1	0	1
แก่งหางแมว	2.89	2.63	2.14	30,560,869.72	-5,051,454.59	0	1	0	1
นายายอาม	4.21	4.00	3.14	47,296,286.66	-4,260,185.08	0	1	0	1
เขาคิชฌกูฏ	3.31	3.11	2.54	43,012,038.21	-9,034,897.00	0	1	0	1

๑๓. ผลการเรียกเก็บ (ตามเอกสารแนบที่ ๖)

- โรงพยาบาลสอยดาวเรียกเก็บได้ดี ไม่มีติดค้าง

๑๔. การดำเนินงานป้องกันและลดการบาดเจ็บจากการจราจรทางถนนช่วงเทศกาลสงกรานต์ พ.ศ.๒๕๖๗ ตามหนังสือสั่งการที่ สธ.๐๒๑๑/ว๒๕๕ ลงวันที่ ๑๙ มีนาคม ๒๕๖๗

- ช่วงเตรียมความพร้อมก่อนสงกรานต์ ๔ - ๑๐ เม.ย.๖๗
ช่วงเทศกาลสงกรานต์ ๑๑ - ๑๗ เม.ย.๖๗
ช่วงหลังสงกรานต์ ๑๘ - ๒๔ เม.ย.๖๗
- การรายงานข้อมูลผู้บาดเจ็บและเสียชีวิตจากการจราจรช่วงเทศกาลสงกรานต์ผ่านระบบ PHER Plus เป็น real time กรณีเหตุใหญ่เหตุการณ์ที่เป็นที่สนใจของประชาชนให้รายงานตามระบบรายงานจังหวัดจันทบุรี
- การรณรงค์และบังคับใช้กฎหมายตามพรบควบคุมเครื่องดื่มแอลกอฮอล์บูรณาการจัดทีมร่วมออกตรวจ/เตือนบังคับใช้กฎหมายตามพระราชบัญญัติควบคุมเครื่องดื่มแอลกอฮอล์ พ.ศ.๒๕๕๑
- ค่าตอบแทนเจ้าหน้าที่ปฏิบัติงานในช่วงเทศกาลสงกรานต์ พ.ศ.๒๕๖๗ ให้กับหน่วยบริการในสังกัดกระทรวงสาธารณสุข ให้เป็นไปตามข้อบังคับระเบียบและกฎหมายที่กำหนด โดยพิจารณาจากสถานะการเงินการคลังของหน่วยบริการ เพื่อให้การปฏิบัติงานเป็นไปตามความเหมาะสมและคุ้มค่า

๑๕. โครงการ “ราษฎร์สุขใจ พลาณามัยสมบูรณ์ แพทย์พระราชทาน” สำนักงานทรัพย์สินพระมหากษัตริย์ร่วมกับโรงพยาบาลบ้านแพ้ว ขอเชิญผู้ที่สนใจคัดกรองปัญหาทางสายตา ผ่าตัดต่อกระจกทุกคนทุกสัญชาติฟรี

- คัดกรองตาต่อกระจก ๑๙ เมษายน ๒๕๖๗ โดยทีมแพทย์จากโรงพยาบาลบ้านแพ้ว ณ เทศบาลตำบลโป่งน้ำร้อน เวลา ๐๘.๐๐ – ๑๒.๐๐ น.
- ผ่าตัดต่อกระจก ๒๖ เมษายน ๒๕๖๗ โดยทีมแพทย์จากโรงพยาบาลบ้านแพ้ว ณ โรงพยาบาลโป่งน้ำร้อน เวลา ๐๘.๐๐ – ๑๖.๐๐ น.

๑๖. โครงการ “สุขภาพดีได้ร่มพระบารมี”

- สมเด็จพระกนิษฐาธิราชเจ้า กรมสมเด็จพระเทพรัตนราชสุดาฯ สยามบรมราชกุมารี องค์ประธานมูลนิธิ มีพระราชดำริให้ดำเนินโครงการ “สุขภาพดีได้ร่มพระบารมี” โดยจัดกิจกรรมหน่วยตรวจรักษาสุขภาพฟันให้กับเด็กอายุ ๘ – ๑๘ ปี ที่ด้อยโอกาสในพื้นที่ชนบททั่วประเทศไทย โดยบูรณาการความร่วมมือกับหน่วยงานสำคัญที่สามารถเข้าถึงพื้นที่ได้ครอบคลุมทุกพื้นที่ในประเทศไทย คือ กองทันไทย กองทัพบก กองทัพเรือ กองทัพอากาศ และสำนักงานเหล่ากาชาดจังหวัด และเชื่อมโยงการใช้ทรัพยากรของแต่ละหน่วยงานให้เกิดประสิทธิภาพสูงสุด

๑๗. สรุปลักษณะ โครงการพาหมอไปหาประชาชน เฉลิมพระเกียรติพระบาทสมเด็จพระเจ้าอยู่หัว เนื่องในโอกาสมหามงคลเฉลิมพระชนมพรรษา ๖ รอบ ๒๘ กรกฎาคม ๒๕๖๗ (ตามเอกสารแนบที่ ๗)

๑๘. จำนวนบุคลากรทางการแพทย์ที่มี Provider ID จังหวัดจันทบุรี (วันที่ ๒๙ มี.ค.๒๕๖๗)

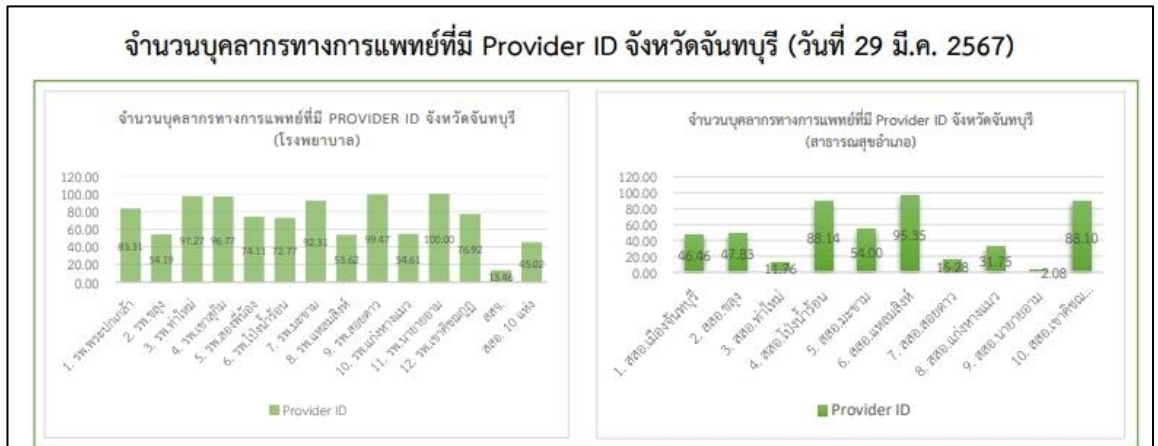

หน่วยงาน	จำนวนบุคลากรทั้งหมด (คน)	ผลงานที่เพิ่มวันนี้	ผลงานสะสม	คิดเป็น %
1. รพ.พระปกเกล้า	2,667	414	2,222	83.31
2. รพ.ชลุม	155	0	84	54.19
3. รพ.ท่าใหม่	110	1	107	97.27
4. รพ.เขาสกิม	124	28	120	96.77
5. รพ.สองพี่น้อง	112	27	83	74.11
6. รพ.โป่งน้ำร้อน	191	6	139	72.77
7. รพ.มะขาม	169	9	156	92.31
8. รพ.แหลมสิงห์	138	0	74	53.62
9. รพ.สอยดาว	187	3	186	99.47
10. รพ.แก่งหางแมว	141	0	77	54.61
11. รพ.นายายอาม	136	3	136	100.00
12. รพ.เขาคิชฌกูฏ	117	7	90	76.92
สสจ.	104	3	14	13.46
สสอ. 10 แห่ง	613	53	276	45.02



๑๙. แผนค่าของบลงทุน ค่าที่ดินและสิ่งก่อสร้าง กรณีเฉพาะกิจ จังหวัดจันทบุรี
 ปีงบประมาณ ๒๕๖๗

แผนค่าของบลงทุน ค่าที่ดินและสิ่งก่อสร้าง กรณีเฉพาะกิจ จังหวัดจันทบุรี ปีงบประมาณ 2567
 จำนวน 9 รายการ รวมเป็นเงินทั้งสิ้น 285,868,900 บาท

	อาคารหอผู้ป่วยใน 5 ชั้น แบบเลขที่ 10944+ก.76/ส.ค./66 106,662,600 บาท โรงพยาบาลนภายาอาม		อาคารพักเจ้าหน้าที่ (96 ยูนิต 8 ชั้น) แบบเลขที่ 10950 126,551,500 บาท โรงพยาบาลพระปกเกล้า
	อาคารส่งเสริมสุขภาพและกายภาพบำบัด 2 ชั้น แบบเลขที่ 11007 29,070,900 บาท โรงพยาบาลสอยดาว		ห้องชุดครอบครัว 12 ยูนิต (24 ครอบครัว) 3 ชั้น แบบเลขที่ 11062 13,687,900 บาท 3 หลัง 1.โรงพยาบาลคลอง 2.โรงพยาบาลเขาคิงผดุง 3.โรงพยาบาลแม่ทัพมเว รวมเป็นเงิน 41,063,700 บาท
	อาคารพัสดุ 2 ชั้น แบบเลขที่ 10109 9,000,100 บาท โรงพยาบาลเขาคิงผดุง		บ้านพักข้าราชการระดับ ข้าราชการ/ปฏิบัติการ/ อาวุโส/ชำนาญการ 2 ชั้น แบบเลขที่ 11057 1,264,900 บาท โรงพยาบาลแหลมสิงห์
			บ้านพักข้าราชการระดับ อำนวยการ/พิเศษ 2 ชั้น แบบเลขที่ 11058 1,546,100 บาท โรงพยาบาลงาตุ้ม

- ๒๐. ขั้นตอนการจัดซื้อ/จ้างโดยวิธี e-bidding ตามพรบ.การจัดซื้อจัดจ้างฯ ม.๕๖ วรรคหนึ่ง วงเงินเกิน ๕๐๐,๐๐๐ บาท (ตามเอกสารแนบที่ ๘)
- ๒๑. กำหนดการพิธีเปิดโครงการ “สุขภาพดีได้ร่วมพระบารมี” ในวันอังคารที่ ๒๘ พฤษภาคม ๒๕๖๗ เวลา ๑๐.๐๐ น. ณ โรงเรียนปอน้ำร้อนวิทยาคม อ.ปอน้ำร้อน จ.จันทบุรี (ตามเอกสารแนบที่ ๙)
- ๒๒. งบลงทุนปีงบประมาณ พ.ศ.๒๕๖๗
 - รพ.สอยดาวได้รับอาคารพัสดุ เป็นอาคาร คสล. ๒ ชั้น พื้นที่ใช้สอยประมาณ ๕๗๖ ตารางเมตร จำนวน ๑ หลัง

สำนักงานสาธารณสุขจังหวัดจันทบุรี ณ วันที่ 27 มีนาคม 2567						
งบลงทุนปีงบประมาณ 2566 รายการที่กันเงินไว้เบิกเหลือมีงบประมาณ พ .ศ. 2567						
ลำดับ	รายการ	หน่วยงาน	วงเงินซื้อ /จ้าง	เบิกจ่ายแล้ว	คงเหลือ	สถานะการดำเนินงาน
1	บ้านพักข้าราชการชำนาญงาน /ปฏิบัติการ/อาวุโส/	รพ.ส.ต.บ้านเกาะจิก	1,429,600	714,800	714,800	ระหว่างก่อสร้างงวดที่ 4
	ชำนาญการ เป็นอาคาร คสล.2 ชั้น พื้นที่ใช้สอย	อ. ชลุม				(ทั้งหมด 5 งวด)
	ประมาณ 80 ตารางเมตร (รวมค่าขนส่ง กรณีพื้นที่เกาะ					ครบกำหนดสัญญา 5 พ.ค. 67
	เพิ่ม 30% (ก่อสร้างปีเดียว)					

งบลงทุนปีงบประมาณ พ.ศ. 2567					
1. รพช. แต่งตั้งคณะกรรมการกำหนดแบบรูปารายการ+ราคากลางแล้ว					
2. อยู่ระหว่างรอแบบรูปารายการ+ราคากลางจากกองแบบแผน					
รายการก่อสร้างแบบที่ 2	เลขที่แบบ	หน่วยงานอ้างอิง	หน่วยนับ	ราคาต่อหน่วย	จำนวน (หน่วย)
อาคารพัสดุ เป็นอาคาร คสล.2 ชั้น พื้นที่ใช้สอย ประมาณ 576 ตารางเมตร โรงพยาบาลสอยดาว ตำบลสะปะตง อำเภอสอยดาว จังหวัดจันทบุรี 1 หลัง	10109	กองแบบ (ปรับปรุง 8 ส.ค. 65)	หลัง	9,000,100.00	1.00
อาคารพัสดุ เป็นอาคาร คสล.2 ชั้น พื้นที่ใช้สอย ประมาณ 576 ตารางเมตร โรงพยาบาลแหลมสิงห์ ตำบลปากน้ำแหลมสิงห์ อำเภอแหลมสิงห์ จังหวัดจันทบุรี 1 หลัง	10109	กองแบบ (ปรับปรุง 8 ส.ค. 65)	หลัง	9,000,100.00	1.00
อาคารพัสดุ เป็นอาคาร คสล.2 ชั้น พื้นที่ใช้สอย ประมาณ 576 ตารางเมตร โรงพยาบาลนายายอาม ตำบลนายายอาม อำเภอนายายอาม จังหวัดจันทบุรี 1 หลัง	10109	กองแบบ (ปรับปรุง 8 ส.ค. 65)	หลัง	9,000,100.00	1.00



๒๓. สถานการณ์โรคไข้เลือดออก จังหวัดจันทบุรี ปี พ.ศ.๒๕๖๗ (ตั้งแต่วันที่ ๑ มกราคม – ๒๗ มีนาคม ๒๕๖๗) (ตามเอกสารแนบที่ ๑๐)

๒๔. สถานการณ์โรคพิษสุนัขบ้า จังหวัดจันทบุรี

- พบเชื้อโรคพิษสุนัขบ้าทั้งหมด ๓ ตัวอย่าง (วันที่ ๑ ต.ค.๖๖ – ๒๗ มี.ค.๖๗) ประกอบด้วยอำเภอเขาคิชฌกูฏ ตำบลพลวง ๑ ตัวอย่าง ตำบลชากไทย ๑ ตัวอย่าง และอำเภอโป่งน้ำร้อน ตำบลโป่งน้ำร้อน ๑ ตัวอย่าง

๒๕. ความครอบคลุมการได้รับวัคซีนตามแผนสร้างเสริมภูมิคุ้มกันโรค จังหวัดจันทบุรี ไตรมาส ๑ ปีงบประมาณ ๒๕๖๗ (ตามเอกสารแนบที่ ๑๑)

๒๖. การฝากครรภ์คุณภาพ

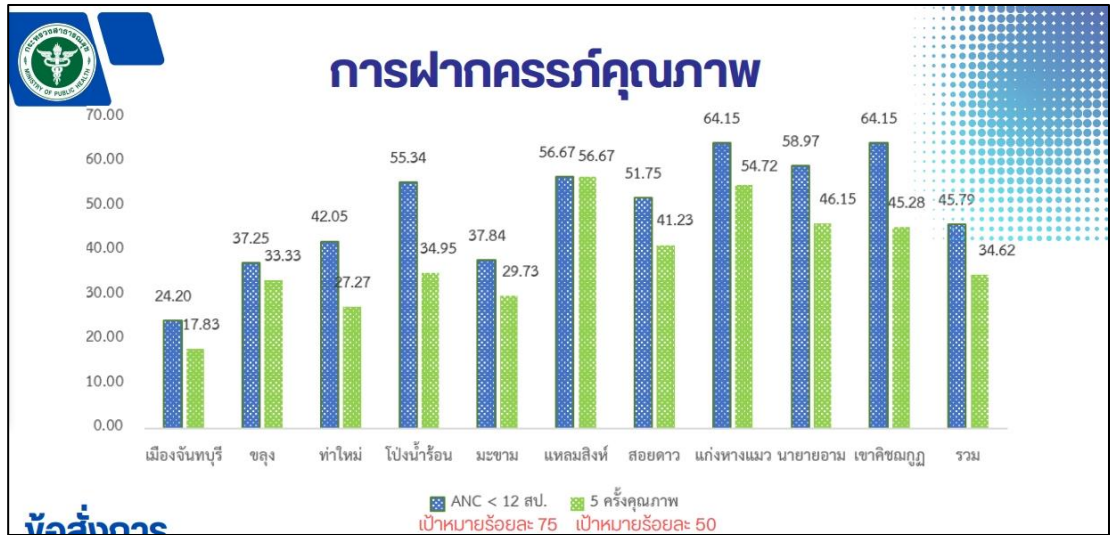

๒๗. การเฝ้าระวังภาวะโลหิตจางในแม่และเด็ก

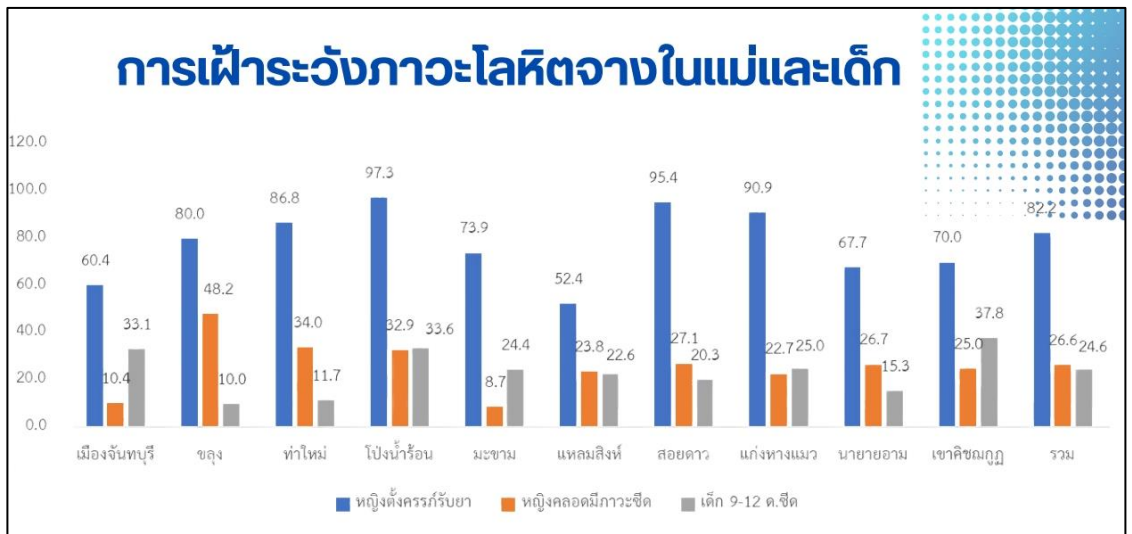

๒๘. สงกรานต์ขับขี้อัปเดตภัย เมืองไทยไร้อุบัติเหตุ เป้าหมายจังหวัดจันทบุรี อุบัติเหตุไม่ควรเกิน ๒๐ ครั้ง ผู้บาดเจ็บไม่ควรเกิน ๑๗ คน ตายไม่เกิน ๗ คน

๒๙. หากเจ้าหน้าที่ในสังกัดหน่วยงานราชการ รัฐวิสาหกิจ ถูกจับกุมในข้อหากระทำความผิดกฎหมายจราจร ให้ผู้บริหารของหน่วยงานพิจารณาว่ากล่าวตักเตือนหรือดำเนินการตามสมควร

- ที่ประชุม :** รับทราบ
- วาระที่ ๒ : รับรองรายงานการประชุม ครั้งที่ ๑/๒๕๖๗ ลงวันที่ ๙ กุมภาพันธ์ ๒๕๖๗
- ที่ประชุม :** รับรอง
- วาระที่ ๓ : เรื่องเพื่อพิจารณา
- กลุ่มงานการพยาบาล
- ๑) ขอจ้างเหมาบริการ ตำแหน่งดังต่อไปนี้
 ๑. ตำแหน่งตำแหน่งพนักงานซักฟอก ทดแทน นายอานนท์ ม้วนทอง ๑ อัตรา ที่ลาออกวันที่ ๑๕ มีนาคม ๒๕๖๗
 ๒. ตำแหน่งผู้ช่วยเหลือคนไข้ (รายชั่วโมง) ทดแทน นางสาวสุกัญญา เขม้นงาน ๑ อัตรา ที่ลาออกวันที่ ๑๐ กุมภาพันธ์ ๒๕๖๗
 ๓. ตำแหน่งพนักงานเปล (รายชั่วโมง) ทดแทน นายวีระพงษ์ อินบำรุง ๑ อัตรา ที่ลาออกวันที่ ๑๘ กุมภาพันธ์ ๒๕๖๗
 ๔. ตำแหน่งพนักงานช่วยเหลือคนไข้ (รายชั่วโมง) ทดแทน นางสาวพิทยารัตน์ อบเหลือ ๑ อัตรา ที่ลาออกวันที่ ๑ เมษายน ๒๕๖๗
 ๕. ตำแหน่งพนักงานช่วยเหลือคนไข้ (รายชั่วโมง) ทดแทน นางสาวกรรณิการ์ เพียรสุระ ๑ อัตรา
 ๖. ตำแหน่งพนักงานเปล (รายชั่วโมง) ทดแทน นายชินภัทร ม่วงมณี ๑ อัตรา ที่ลาออกวันที่ ๑ พฤษภาคม ๒๕๖๗
- ที่ประชุม :** เห็นควรให้จ้างทดแทนได้
- ๔) ขออนุมัติจัดตั้งกลุ่มงานจิตเวชและยาเสพติด เริ่มวันที่ ๑ เมษายน ๒๕๖๗
- ที่ประชุม :** เห็นควรให้จัดตั้งกลุ่มงานจิตเวชและยาเสพติด
- ๕) คัดเลือก/ส่งผลงาน ในตำแหน่งชำนาญการพิเศษ จำนวน ๔ ตำแหน่ง ของกลุ่มงานการพยาบาล
- ที่ประชุม :** เห็นชอบ
- ๖) ตามที่ประธาน CHRO แจ้งสรุปค่าจ้างรายวัน เมื่อวันที่ ๒๗ มีนาคม ๒๕๖๖ ลูกจ้างชั่วคราวรายวัน กลุ่มสนับสนุน กรณีที่ไม่กำหนดวุฒิ วุฒิ ปวช. และวุฒิต่ำกว่าปวช.,ม.๖ ให้สามารถปรับอัตราค่าจ้างเป็นวันละ ๓๖๐ บาทได้ แล้วแต่หน่วยงานพิจารณา จึงขอให้พิจารณาปรับค่าจ้างลูกจ้างชั่วคราวรายวันของโรงพยาบาลสอยดาว
- ที่ประชุม :** เห็นควรปรับค่าจ้างลูกจ้างชั่วคราวเงินบำรุง(รายวัน) กลุ่มสนับสนุน กรณีที่ไม่กำหนดวุฒิ วุฒิ ปวช. และวุฒิต่ำกว่าปวช.,ม.๖ สำหรับบุคลากรที่อัตราค่าจ้างไม่ถึงวันละ ๓๖๐ บาท ให้ได้รับอัตราค่าจ้างเป็นวันละ ๓๖๐ บาท ตั้งแต่วันที่ ๑ พฤษภาคม ๒๕๖๗ เป็นต้นไป ส่วนบุคลากรที่อัตราค่าจ้างเกินวันละ ๓๖๐บาท ให้ได้รับค่าจ้างในอัตราเดิม
- กลุ่มงานบริหารทั่วไป
- ๑) ขอให้คณะกรรมการบริหารพิจารณาขอใช้ตำแหน่งว่างของพนักงานกระทรวงสาธารณสุข ที่ลาออกจำนวน ๑ อัตรา ทดแทน น.ส.พิทยารัตน์ อบเหลือ ตำแหน่งเลขที่ ๑๖๐ ๐๐๗๔๗ ตำแหน่งพนักงานช่วยเหลือคนไข้ งานการพยาบาลผู้คลอด เพื่อจะขอใช้ตำแหน่งไปที่ สสจ. จันทบุรี

๒) ข้าราชการมีความประสงค์ขอย้ายไปปฏิบัติงานที่กลุ่มงานจิตเวชและยาเสพติด โรงพยาบาลสอยดาว จำนวน ๒ ราย ดังนี้

๑. นางสาวธิดารัตน์ เพิ่มยินดี ตำแหน่งพยาบาลวิชาชีพชำนาญการ ตำแหน่งเลขที่ ๑๔๕๙๐๙

๒. นางสาวกมลวรรณ สุขบวรวัฒน์ ตำแหน่งพยาบาลวิชาชีพชำนาญการ ตำแหน่งเลขที่ ๒๗๔๔๖

ที่ประชุม : เห็นชอบให้ข้าราชการดังกล่าวย้ายได้ตามความประสงค์

กลุ่มงานประกันสุขภาพฯ ๑) ขอความเห็นเรื่องการจัดเวรนอกเวลาราชการของเจ้าหน้าที่ห้องบัตรและงานประกันฯ

ที่ประชุม : การขึ้นเวรนอกเวลาราชการของห้องบัตรในเวรเช้าวันเสาร์-อาทิตย์ เห็นควรให้เจ้าหน้าที่กลุ่มงานประกันฯ ขึ้นเวรเช้า ๑ คน โดยลดจาก ๒ คนเหลือ ๑ คน มีผลตั้งแต่เดือน พฤษภาคมเป็นต้นไป ส่วนการขึ้นเวรนอกเวลาราชการของห้องบัตรในเวรบ่ายและเวรดึก เห็นควรให้งานอุบัติเหตุฉุกเฉินทำแทน โดยงานประกันฯ ทำกระบวนการขั้นตอนเรื่องการระบุสิทธิ์ / พ.ร.บ. ให้เป็นแนวทางไว้กับงานอุบัติเหตุฉุกเฉิน

กลุ่มงานทันตกรรม ๑) ขอปรึกษาเรื่องสิทธิรักษาทางทันตกรรมของเจ้าหน้าที่โรงพยาบาล

ที่ประชุม : เห็นควรให้เจ้าหน้าที่ใช้สิทธิการรักษาทางทันตกรรมตามสิทธิ์ของแต่ละบุคคลพึงมี เช่น สิทธิประกันสังคม สิทธิสวัสดิการการรักษาพยาบาลข้าราชการ โรงพยาบาลไม่มีสิทธิสวัสดิการ รักษาทางทันตกรรมให้แก่เจ้าหน้าที่โรงพยาบาล

กลุ่มงานเทคนิคการแพทย์ ๑) ขอให้พิจารณาเรื่องร้านค้าขายของในเขตโรงพยาบาล

ที่ประชุม : เห็นควรไม่อนุญาตให้ร้านค้าขายของในเขตโรงพยาบาล หากพบเจอร้านค้าเข้ามาขายให้แจ้งกลุ่มงานบริหารทั่วไป

๒) ขอจ้างลูกจ้างชั่วคราวรายวัน ตำแหน่งพนักงานการแพทย์และรังสีเทคนิค เพื่อทดแทน นายสิทธิโชค ศรีไชย จำนวน ๑ อัตรา ที่ลาออกวันที่ ๑ พฤษภาคม ๒๕๖๗

ที่ประชุม : เห็นควรให้จ้างทดแทนได้

กลุ่มงานจิตเวชและยาเสพติด

: ๑) ขอจ้างลูกจ้างชั่วคราวรายวันเพิ่ม ตำแหน่งนักวิชาการสาธารณสุข กลุ่มงานจิตเวชและยาเสพติด จำนวน ๑ อัตรา เริ่มปฏิบัติงานวันที่ ๑ กรกฎาคม ๒๕๖๗

ที่ประชุม : เห็นควรให้จ้างตำแหน่งดังกล่าวเพิ่มได้

วาระที่ ๔ **:** สรุปผลการดำเนินงานของฝ่ายต่างๆ

กลุ่มงานประกันสุขภาพยุทธศาสตร์และสารสนเทศทางการแพทย์

: ๑) ระบบปิดสิทธิ์ , การเคลมด้วยระบบ FDH (financial Data Hub)

กลุ่มงานประกันฯ

- ระบบปิดสิทธิ์, การเคลมด้วย ระบบ FDH (financial Data Hub)



๒) กลุ่มงานประกันสุขภาพยุทธศาสตร์และสารสนเทศทางการแพทย์ เปลี่ยนชื่อใหม่ เป็น “กลุ่มงานประกันสุขภาพยุทธศาสตร์” มีการปรับกรอบอัตรากำลังและภารกิจงานใหม่

ข้อมูลประกอบการพิจารณา โครงสร้าง : (swx.)

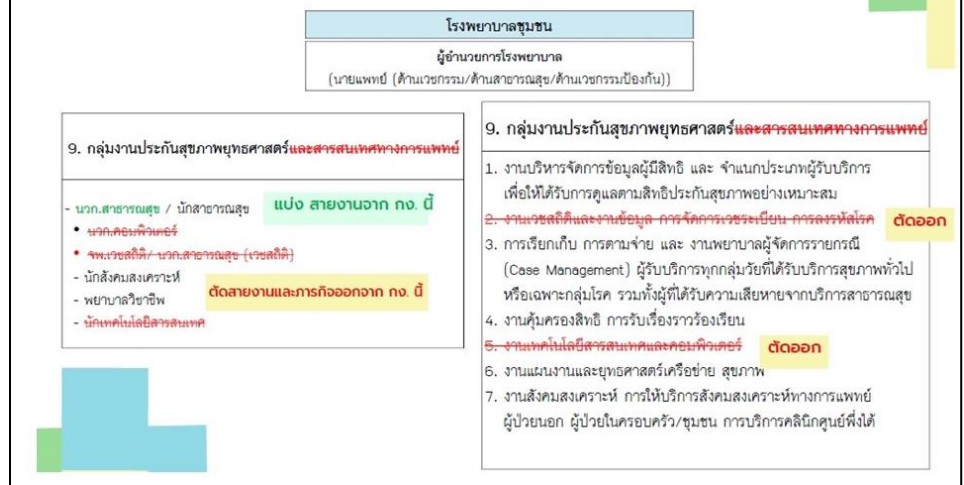

๓) จัดตั้งกลุ่มงานใหม่ ชื่อว่า “กลุ่มงานสุขภาพดิจิทัล” แยกออกจากกลุ่มงานประกันสุขภาพยุทธศาสตร์ มีการจัดสรรกรอบอัตรากำลังใหม่

กรอบอัตรากำลังกลุ่มงานสุขภาพดิจิทัล สุขภาพดิจิทัล (swx.)

ลำดับ	กรอบสายงานใน swx.	M2	F1 – F3
1	นักวิชาการคอมพิวเตอร์	4	1-3
2	นักเทคโนโลยีสารสนเทศ	ใหม่	0-1 อยู่ในดุลยพินิจของเขต
3	นวก.สาธารณสุข (เวชสถิติ)/จพ. เวชสถิติ	4	2-3
4	นวก.สาธารณสุข (แบ่งจากงานกลุ่มประกัน)	1	1
	รวม	9-10	4-7(+1)

กลุ่มงานการพยาบาล : ๑) สรุปผลการปฏิบัติงานเดือนมีนาคม ๒๕๖๗

OPD	จำนวนผู้ป่วย OPD	๑๐,๓๕๓	ราย
	จำนวนผู้ป่วย Screen	๓,๖๔๗	ราย
ER	จำนวนผู้ป่วยทั้งหมด	๒,๖๗๘	ราย
	ผู้ป่วยอุบัติเหตุจรรยาจร	๑๐๐	ราย
	ผู้ป่วยอุบัติเหตุทั่วไป	๑,๐๑๒	ราย
	ผู้ป่วยทั่วไป	๓๖๑	ราย
	ผู้ป่วย Refer	๘๖	ราย
	ผู้ป่วย Dead	๔	ราย
LR	จำนวนผู้คลอดปกติ	๒๗	ราย
	จำนวนผู้คลอดต่างชาติ	๑๑	ราย
	จำนวนเด็กเกิดมีชีพ	๒๗	ราย
	จำนวนเด็กน้ำหนักต่ำกว่า ๒,๕๐๐ gm	๐	ราย
	น้ำหนักทารกเกิด < ๒,๕๐๐ gm/ต่างชาติ	๐	ราย
OR	จำนวนผู้ป่วย ผ่าตัดทั้งหมด	๓๕	ราย
	จำนวนผู้ป่วย ผ่าตัดเล็กทั้งหมด	๒๘	ราย
	จำนวนผู้ป่วย ผ่าตัดใหญ่ทั้งหมด	๗	ราย
W ๑	จำนวนผู้ป่วย Admit ทั้งหมด	๑๖๓	ราย
	ผู้ป่วย Refer	๑๓	ราย
	ผู้ป่วย Dead	๖	ราย
W ๒	จำนวนผู้ป่วย Admit ทั้งหมด	๑๙๑	ราย
	ผู้ป่วย Refer	๖	ราย
	ผู้ป่วย Dead	๒	ราย

งานพัฒนาคุณภาพ : ๑) รายงานตัวชีวิต ระดับโรงพยาบาลเดือน มีนาคม ๒๕๖๗

-	จำนวนผู้ป่วยนอนในโรงพยาบาล	๓๙๒	ราย
-	จำนวนผู้ป่วยตายในโรงพยาบาล	๑๔	ราย
-	อัตราตายรวม	๓.๕๗	
-	จำนวนวันนอน	๑,๒๐๗	วัน
-	จำนวนผู้ป่วย Readmit	๑๔	ราย
-	อัตรา Readmit โดยไม่ได้วางแผน	๓.๕๗	
-	น้ำหนักสัมพันธเฉลี่ยของผู้ป่วยในตามกลุ่มวินิจฉัยโรคร่วม (RW)	๐.๗๔	
-	อัตราการครองเตียง	๗๑.๘๕	
-	จำนวนผู้คลอดในอำเภอ	๑๕	ราย
-	จำนวนมารดาตั้งครรภ์ครบกำหนดและฝากครรภ์ครบกำหนด	๔	ราย

ที่ประชุม : รับทราบ

กลุ่มงานบริหารทั่วไป : ๑) แจ้งค่าใช้จ่ายหมวด สาธารณูปโภค เดือนมีนาคม ๒๕๖๗

แจ้งค่าใช้จ่ายหมวดค่าสาธารณูปโภค เดือนมีนาคม 2567

➔ ค่าไฟฟ้าตึกใหม่	8,352.00 หน่วย	เป็นเงิน	201,892.64 บาท
- CT SCAN (บริษัทจ่าย)	118.00 หน่วย		
➔ ค่าไฟฟ้าตึกเก่า	12,015.60 หน่วย	เป็นเงิน	223,833.75 บาท
- รพ.	6,492.60 หน่วย		
- บ้านพัก	5,523.00 หน่วย		
➔ ค่าน้ำมัน	2,913.02 ลิตร	เป็นเงิน	88,060.30 บาท
Refer	74 เทียว	เป็นเงิน	57,940.00 บาท = 65.80 %
ใช้ในการสนับสนุนการปฏิบัติงาน		เป็นเงิน	30,120.30 บาท = 34.20 %

๒) สรุปค่าไฟ (ตึกใหม่และตึกเก่า) ตั้งแต่เดือนมกราคม ๒๕๖๖ – มีนาคม ๒๕๖๗

สรุปค่าไฟฟ้า(ตึกใหม่และตึกเก่า) ตั้งแต่เดือน ม.ค.66 – มี.ค.67

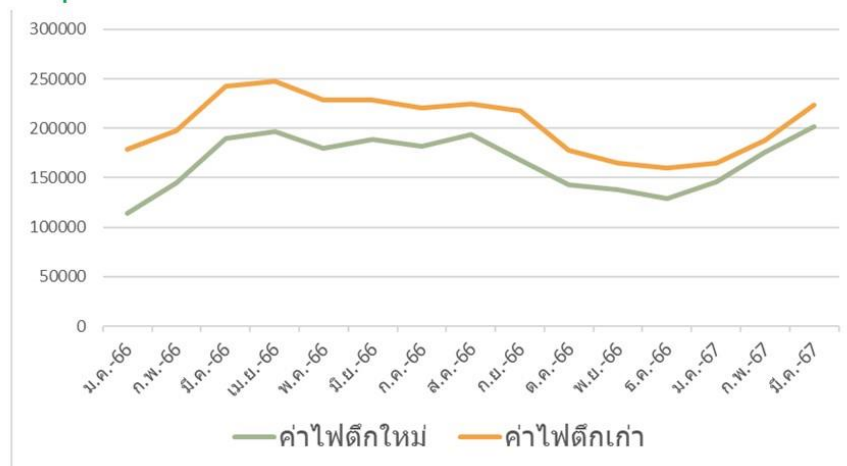

๓) ได้รับงบค่าเสื่อมงานก่อสร้าง ปีงบประมาณ ๒๕๖๗ ๒ รายการ

- รายการที่ ๑ ซ่อมแซมอาคาร ตึกผู้ป่วยในหญิง รวมงบประมาณ ๒๓๐,๐๐๐ บาท

- รายการที่ ๒ ซ่อมแซมอาคารตึกผู้ป่วยในชาย รวมงบประมาณ ๗๓๐,๐๐๐ บาท

๔) งบลงทุนปีงบประมาณ ๒๕๖๗ อาคารพัสดุ (เป็นอาคาร คสล. ๒ ชั้น) ได้ BOQ แล้ว ขาด
วงงานและแบบรอ สสจ.แจ้ง

๕) ความคืบหน้างบประมาณก่อสร้าง ปีงบประมาณ ๒๕๖๖ ๔ รายการ

- รายการที่ ๑ ซ่อมแซมหลังคาและฝ้าเพดาน อาคารหน่วยจ่ายกลาง (สมทบทุนระดับจังหวัด)
วงเงินจัดสรร ๕๐๐,๐๐๐ บาท สถานะการจัดซื้อจัดจ้าง : หาผู้รับจ้าง จ้างโดยวิธี
เฉพาะเจาะจง

- รายการที่ ๒ ซ่อมแซมหลังคาและฝ้าเพดาน อาคารหน่วยจ่าย กลาง (สมทบทุนระดับหน่วย
บริการ) วงเงินจัดสรร ๕๐๐,๐๐๐ บาท สถานะการจัดซื้อจัดจ้าง : หาผู้รับจ้าง จ้างโดยวิธี
เฉพาะเจาะจง

- รายการที่ ๓ ซ่อมแซมหลังคาคลังยา(หลังเก่า) วงเงินจัดสรร ๖๒๑,๒๙๘.๙๓ บาท
สถานะการจัดซื้อจัดจ้าง : ประกาศผู้ชนะการเสนอราคา

- รายการที่ ๔ ซ่อมแซมอาคารผู้ป่วยนอก(หลังเก่า) วงเงินจัดสรร ๑,๕๐๐,๐๐๐ บาท
สถานะการจัดซื้อจัดจ้าง : เบิกจ่ายเรียบร้อยแล้ว

๖) ความคืบหน้าการติดตั้งโซล่าเซลล์ อาคารตึกใหม่

- อยู่ระหว่างการเปิดบัญชีโครงการตามที่ กกพ. กำหนด

ที่ประชุม : รับทราบ

กลุ่มงานทันตกรรม : ๑) รายงานสรุปการให้บริการผู้ป่วยนอกแผนกทันตกรรม เดือนมีนาคม ๒๕๖๗

ชื่อสิทธิ	ครั้ง		ค่าใช้จ่าย	
	ในเวลา	นอกเวลา	ในเวลา	นอกเวลา
1.UC บัตรประกันสุขภาพถ้วนหน้า 30 บาท	273	0	150,660	0
2.AA เด็ก 6-12 ปี	40	0	19,887	0
3.AC มัธยมต้น	33	0	16,800	0
4.AB ผู้มีรายได้น้อย	33	0	13,965	0
5.AD ผู้พิการ	11	0	4,889	0
6.AF ผู้นำศาสนา	0	0	0	0
7.AG ผู้สูงอายุ	111	0	83,557	0
8.AE ทหารผ่านศึก	5	0	7,150	0
9.AK ผู้นำชุมชน	1	0	480	0
10.AJ อสม.	31	0	23,520	0
11.AL ต่างดาวขึ้นทะเบียน	5	0	1,730	0
12.A1 ผู้ป่วยทั่วไป ชำระเงินเอง	3	0	1,000	0
13.A7 ประกันสังคม	42	0	18,839	0
14.A2 ชำระราชการ				
-สิทธิจ่ายตรง	95	0	68,217	0
-เบิกได้	2	0	660	0
ยอดรวมทั้งสิ้น	685	0	411,354	0

ที่ประชุม : รับทราบ

กลุ่มงานเทคนิคการแพทย์

: ไม่มี

กลุ่มงานเภสัชกรรมและคุ้มครองผู้บริโภค

: ๑) แจ้งยอดกักหน้ผู้กักพัน ณ วันที่ ๓๑ มีนาคม ๒๕๖๗

- ยา	๒,๖๔๘,๘๙๒.๐๕	บาท
- เวชภัณฑ์มิใช่ยา	๔๐๗,๓๖๖.๗๐	บาท
- ครุภัณฑ์การแพทย์	-	บาท

๒) รายงานยาและเวชภัณฑ์คงคลัง ณ วันที่ ๓๑ มีนาคม ๒๕๖๗

- ยาคงคลัง	๕,๔๓๒,๕๒๒.๒๔	บาท
- ยาจ่ายออก	๒,๐๙๑,๒๔๐.๕๑	บาท
- ยาคงคลัง	อัตรา Stock ๒.๕๙	เดือน
- เวชภัณฑ์คงคลัง	๒,๕๓๘,๒๙๒.๖๔	บาท
- เวชภัณฑ์จ่ายออก	๕๐๗,๒๓๕.๐๓	บาท
- เวชภัณฑ์คงคลัง	อัตรา Stock ๕.๐๐	เดือน

ที่ประชุม : รับทราบ

กลุ่มงานบริการปฐมภูมิและองค์กรรวม

: ๑) สรุปผลการดำเนินงาน



10 อันดับโรค ผู้ป่วยที่ต้องรายงาน 506 ตั้งแต่วันที่ 1/01/2567 ถึง 08/02/2567 อ.สอยดาว จ.จันทบุรี

ลำดับที่	โรค	จำนวนป่วย	อัตราป่วย
1	Diarrhoea	243	377.12
2	Pneumonia	144	223.48
3	Food Poisonning	109	169.16
4	Pyrexia	92	142.78
5	S.T.D.	58	90.01
6	Influenza	36	55.87
7	syphilis	32	49.66
8	DHF	24	37.25
9	DF	19	29.49
10	Hand , foot and mouth disease	9	13.97

๒) การให้บริการในสถานพยาบาล

- ผู้รับบริการ (คนไทย) ๘๐๐๗ ราย
- ผู้รับบริการ (ต่างด้าว) ๖๗ ราย
- ให้บริการวัคซีนเด็ก ๐ - ๕ ปี (คนไทย) ๖๒๘ ราย
- ให้บริการวัคซีนเด็ก ๐ - ๕ ปี (ต่างด้าว) ๕๑ ราย

๓) ๑๐ อันดับโรค

๑. Essential (primary) hypertension จำนวน ๑,๕๑๐ ครั้ง
๒. Non-insulin-dependent diabetes mellitus, without complications จำนวน ๘๐๘ ครั้ง
๓. Pure hypercholesterolaemia จำนวน ๖๕๗ ครั้ง
๔. Acute nasopharyngitis (common cold) จำนวน ๓๔๑ ครั้ง
๕. ปวดกล้ามเนื้อ จำนวน ๒๐๒ ครั้ง
๖. ไอ จำนวน ๙๐ ครั้ง
๗. Caries limited to enamel จำนวน ๘๕ ครั้ง
๘. Gastritis, unspecified จำนวน ๗๔ ครั้ง
๙. Pruritus, unspecified จำนวน ๖๔ ครั้ง
๑๐. Dizziness and giddiness จำนวน ๖๓ ครั้ง

๔) การตรวจคัดกรองสารเคมีใน ชุมชน

- ปกติ ๓๙ ราย
- ปลอดภัย ๒๔ ราย
- มีความเสี่ยง ๒๐ ราย
- ไม่ปลอดภัย ๒๗ ราย

๕) ตรวจคัดกรองจอประสาทตาาร่วมกับ อบต.ปะตง

- ตรวจคัดกรองจอประสาทตาของผู้ป่วยเบาหวาน ๘๐ ราย

ที่ประชุม

: รับทราบ

วาระที่ ๕

: เรื่องอื่นๆ

คุณณภัทร

๑. โครงการออกหน่วย “สุขภาพดีได้ร่วมพระบารมี” เป็นกิจกรรมหน่วยตรวจรักษาสุขภาพฟันให้กับ เด็กอายุ ๘ – ๑๘ ปี ที่ด้อยโอกาสในพื้นที่ชนบททั่วประเทศไทย โดยบูรณาการความร่วมมือกับหน่วยงานสำคัญที่สามารถเข้าถึงพื้นที่ได้ครอบคลุมทุกพื้นที่ในประเทศไทย คือ กองทัพอากาศ กองทัพบก กองทัพเรือ กองทัพอากาศ และสำนักงานเหล่ากาชาดจังหวัด และเชื่อมโยงการใช้ทรัพยากรของแต่ละหน่วยงานให้เกิดประสิทธิภาพสูงสุด ซึ่งโครงการสุขภาพดีได้ร่วมพระบารมีร่วมกับหน่วยราชการจังหวัดจันทบุรีเลือกโรงพยาบาลโป่งน้ำร้อนและโรงพยาบาลสอยดาวรับผิดชอบโครงการ โดยโรงพยาบาลสอยดาวจัดโครงการในวันที่ ๓๐ – ๓๑ พฤษภาคม ๒๕๖๗ ณ โรงเรียนทุ่งขนาน เป้าหมาย คือ เด็กอายุ ๘ – ๑๘ ปี จำนวน ๑๖๐ – ๑๘๐ คน/วัน
๒. กำหนดการพิธีเปิดโครงการ “สุขภาพดีได้ร่วมพระบารมี” ในวันอังคารที่ ๒๘ พฤษภาคม ๒๕๖๗ เวลา ๑๐.๐๐ น. ณ โรงเรียนโป่งน้ำร้อนวิทยาคม อ.โป่งน้ำร้อน จ.จันทบุรี (ตามเอกสารแนบที่ ๑๒)
๓. ตัวอย่างการทำป้ายไวนิลและการจัดเวทีโครงการสุขภาพดีได้ร่วมพระบารมี (ตามเอกสารแนบที่ ๑๓)
๔. ลักษณะรถทันตกรรมเคลื่อนที่ Dental Care Unit ,ลักษณะการวางยูนิตทันตกรรม, การจัดเจ้าหน้าที่ช่วยยกของลงและขึ้นรถทันตกรรม,ตารางสำหรับจัดส่งเครื่องมือส่งมอบเข้าชื่อ ,ตารางสำหรับจ่ายไฟให้กับหน่วยทันตกรรม โครงการสุขภาพดีได้ร่วมพระบารมี (ตามเอกสารแนบที่ ๑๔)

ที่ประชุม

: รับทราบ

คุณอุดมศักดิ์

๑. Digital Claim เริ่มเคลม ๑ เมษายน ๒๕๖๗ ข้อดีคือสามารถรับส่งข้อมูลพร้อมๆกันเคลมไฉ
- ๒.นโยบายของรัฐให้เริ่มใช้ศูนย์กลางข้อมูลด้านการเงิน (MOPH Financial Data Hub) หรือ “FDH” แทน E-Claim

๓. กลุ่มงานประกันฯ ขอความร่วมมือการปิดสิทธิ์ในการรักษานอกเวลาราชการ เวลา ๑๖.๓๐ - ๒๐.๓๐ น. (ห้องงานการเงิน ชั้น ๑ ตึกใหม่) และหลังเวลา ๒๐.๓๐ (งานเภสัชกรรมฯ) ในการสอนปิดสิทธิ์กลุ่มงานประกันฯ จะเป็นผู้สอนหน้างานอีกครั้ง

ที่ประชุม : รับทราบ

ประธาน : กล่าวปิดการประชุม

เลิกประชุม ๑๖.๐๐ น.

อาทิตยา

(นางสาวอาทิตยา แซ่ย่าง)

ผู้บันทึกการประชุม

(นายชัชวาล โภโค)

ผู้ตรวจบันทึกการประชุม

เอกสารแนบที่ ๑

สำเนาฉบับ

คำสั่งสำนักงานสาธารณสุขจังหวัดจันทบุรี
ที่ ๓๖ /๒๕๖๗

เรื่อง แต่งตั้งคณะกรรมการทีมพิเศษฉุกเฉินด้านสุขภาพ (Special Health Emergency Response Team : SHERT) สำนักงานสาธารณสุขจังหวัดจันทบุรี

ตามที่ ปลัดกระทรวงสาธารณสุขได้มอบนโยบายและสั่งการให้พัฒนาระบบเฝ้าระวังเหตุการณ์สำคัญและฉุกเฉินที่ต้องรายงานปลัดกระทรวงสาธารณสุขและผู้บริหารระดับสูงทราบทันที (Director Critical Information Requirements : DCIRs) โดยให้จัดตั้งทีมเฉพาะกิจ เพื่อจัดการปัญหาเชิงรุก และการสื่อสาร นั้น

เพื่อให้การพัฒนาระบบดังกล่าว เป็นไปด้วยความเรียบร้อย สำนักงานสาธารณสุขจังหวัดจันทบุรี ได้แต่งตั้งคณะกรรมการทีมพิเศษฉุกเฉินด้านสุขภาพ (Special Health Emergency Response Team : SHERT) สำนักงานสาธารณสุขจังหวัดจันทบุรี ดังมีรายนามและอำนาจหน้าที่ ดังนี้

๑. คณะที่ปรึกษา ประกอบด้วย

๑.๑ นายอภิรักษ์ พิสุทธิอารมณ์	นายแพทย์สาธารณสุขจังหวัดจันทบุรี	ประธานที่ปรึกษา
๑.๒ นายธีรพงศ์ ตุนาค	ผู้อำนวยการโรงพยาบาลพระปกเกล้า	รองประธานที่ปรึกษา

๒. คณะทำงาน ประกอบด้วย

๒.๑ นางจจิพร อีราทรง	นายแพทย์เชี่ยวชาญ(ด้านเวชกรรมป้องกัน)	ประธานคณะทำงาน
๒.๒ นายพิพัฒน์ คงทรัพย์	รองผู้อำนวยการฝ่ายการแพทย์ ๑ โรงพยาบาลพระปกเกล้า	คณะทำงาน
๒.๓ นางอัญชณา กนกวิจิตร	นักวิชาการสาธารณสุขเชี่ยวชาญ(ด้านบริการทางวิชาการ)	คณะทำงาน
๒.๔ นางสมจิต ยาใจ	นักวิชาการสาธารณสุขเชี่ยวชาญ (ด้านส่งเสริมพัฒนา)	คณะทำงาน
๒.๕ นางสาวศศิมา บุญโนตก	นายแพทย์ชำนาญการ โรงพยาบาลพระปกเกล้า	คณะทำงาน
๒.๖ นายบัญชา พร้อมดิษฐ์	นักวิเคราะห์นโยบายและแผนชำนาญการพิเศษ	คณะทำงาน
๒.๗ นางทิพย์วิมล ตั้งชูทวีทรัพย์	นักวิเคราะห์นโยบายและแผนชำนาญการพิเศษ	คณะทำงาน
๒.๘ นายบุญญพนต์ นิยมนา	นักวิชาการสาธารณสุขชำนาญการพิเศษ	คณะทำงาน
๒.๙ นางสาวรัชฎาวัลย์ โพธิ์ขันธุ์	นักวิชาการสาธารณสุขชำนาญการพิเศษ	คณะทำงาน
๒.๑๐ นายสุภกร จุฑาจันทร์	นักวิชาการสาธารณสุขชำนาญการพิเศษ คณะทำงานและเลขานุการ	
๒.๑๑ นายสถาพร นิตยภักดี	นักวิชาการสาธารณสุขชำนาญการ คณะทำงานและผู้ช่วยเลขานุการ	
๒.๑๒ นายชวนนท์ กมลวรรณท์	นักวิชาการสาธารณสุขชำนาญการ คณะทำงานและผู้ช่วยเลขานุการ	

เอกสารแนบที่ ๒

การลงทะเบียน Provider ID



เขตสุขภาพที่ 9	30,540/43,857
เขตสุขภาพที่ 8	26,971/35,812
เขตสุขภาพที่ 6	19,463/33,526
เขตสุขภาพที่ 12	19,083/34,960
เขตสุขภาพที่ 2	18,015/25,660

ข้อมูลจาก Provider ID Dashboard วันที่ 25 มีนาคม 2567 เวลา 13.00 น

จังหวัดจันทบุรี	จำนวนบุคลากรทั้งหมด	Provider ID
โรงพยาบาลนายายอาม	134	133/134 (99.25%)
โรงพยาบาลสอยดาว	186	183/186 (98.39%)
โรงพยาบาลท่าใหม่	109	106/109 (97.25%)
โรงพยาบาลเขาสุกิม	124	92/124 (74.19%)
โรงพยาบาลพระปกเกล้า	2,565	1,732/2,565 (67.52%)
โรงพยาบาลมะขาม	176	114/176 (64.77%)
โรงพยาบาลเขาคิชฌกูฏ	123	79/123 (64.23%)
โรงพยาบาลโป่งน้ำร้อน	187	120/187 (64.17%)
โรงพยาบาลขลุง	155	84/155 (54.19%)
โรงพยาบาลแหลมสิงห์	138	74/138 (53.62%)
โรงพยาบาลแก่งหางแมว	140	75/140 (53.57%)
โรงพยาบาลสองพี่น้อง	111	55/111 (49.55%)

ข้อมูลจาก Provider ID Dashboard วันที่ 25 มีนาคม 2567 เวลา 13.00 น

การลงทะเบียน Provider ID

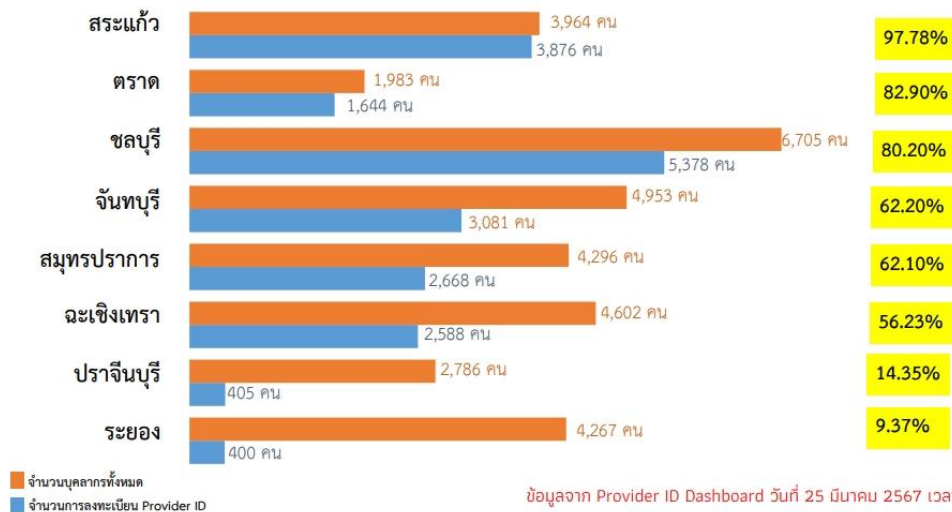

ข้อมูลจาก Provider ID Dashboard วันที่ 25 มีนาคม 2567 เวลา 13.00 น



Health ID
เขตสุขภาพที่ 6
592,317 คน

จำนวนประชาชนที่ขึ้นทะเบียน Health ID

ข้อมูลอัพเดทวันที่ 25/03/2024 เวลา 11:34 น.

592,317 มีบัตรประชาชน

0 ไม่มีบัตรประชาชน

เขต: เขตสุขภาพ 06 | จังหวัด: ระยอง | สถานให้บริการ: ระยอง | วันที่แสดงข้อมูล: 25/3/2024

ประชาชนทั้งหมด
6,177,346 คน

ขึ้นทะเบียน Health ID **592,317** ID

ประชาชนที่ยื่นตัวตน
ด้วยบัตรประชาชน

ขึ้นทะเบียน Health ID **276,164** ID

ประชาชนที่ยื่นตัวตน
ด้วย OTP ในมือถือ

ขึ้นทะเบียน Health ID **316,153** ID

จำนวนประชาชนที่ขึ้นทะเบียน Health ID
5.92 แสนคน

ข้อมูลจาก Health ID Dashboard วันที่ 25 มีนาคม 2567

เอกสารแนบที่ ๓

แบบฟอร์มกำกับติดตาม 30 บาทรักษาทุกที่ ด้วยบัตรประชาชนใบเดียว

ลำดับ	รายละเอียด	สระแก้ว	ชลบุรี	ระยอง	จันทบุรี	ตราด	ฉะเชิงเทรา	สมุทรปราการ	ปราจีนบุรี
1 พัฒนาการเชื่อมโยงระบบบันทึกข้อมูลสุขภาพ (PHR) เข้าระบบหมอพร้อม (Moph PHR)									
	การส่งข้อมูล PHR เข้า Moph PHR	●	●	●	●	●	●	●	●
2 พัฒนาระบบยืนยันตัวตน									
	การยืนยันตัวตนผู้รับบริการ (Health ID)	●	●	●	●	●	●	●	●
	การยืนยันตัวตนผู้ให้บริการ (Provider ID)	●	●	●	●	●	●	●	●
	ลายมือชื่ออิเล็กทรอนิกส์ (Digital Signature)	●	●	●	●	●	●	●	●
	การยืนยันตัวตนค้างตัว (BIO ID)	●	●	●	●	●	●	●	●
3 พัฒนาระบบบริการ									
	ประวัติสุขภาพอิเล็กทรอนิกส์	●	●	●	●	●	●	●	●
	ใบรับรองแพทย์ดิจิทัล	●	●	●	●	●	●	●	●
	การแพทย์ทางไกล (Telemedicine)	●	●	●	●	●	●	●	●
	การนัดหมายออนไลน์	●	●	●	●	●	●	●	●
	บริการรับ-ส่งยาทางไปรษณีย์/ Health Rider	●	●	●	●	●	●	●	●
4 พัฒนาระบบเชื่อมต่อ ประชาชน									
	Line OA	●	●	●	●	●	●	●	●
	Application	●	●	●	●	●	●	●	●

เอกสารแนบที่ ๔



โรงพยาบาลในสังกัดกระทรวงสาธารณสุขที่ดำเนินการและอยู่ระหว่างดำเนินการ Cyber Security ทั้ง 15 ประเด็น

R6	1	2	3	4	5	6	7	8	9	10	11	12	13	14	15
ชลบุรี	✓	✓	12	6	✓	2	✓	✓	1	✓	✓	1	1	✓	1
ระยอง	✓	✓	9	2	✓	✓	✓	2	✓	✓	✓	✓	2	1	✓
จันทบุรี	✓	✓	12	7	✓	✓	2	✓	✓	✓	1	✓	5	✓	✓
ตราด	✓	✓	7	2	1	✓	✓	1	✓	✓	✓	✓	3	✓	✓
สมุทรปราการ	✓	✓	6	1	✓	✓	✓	1	✓	✓	✓	✓	1	2	✓
ฉะเชิงเทรา	✓	✓	11	✓	✓	4	✓	✓	✓	✓	3	1	✓	-	✓
ปราจีนบุรี	✓	✓	7	5	✓	2	✓	3	✓	✓	2	1	1	1	✓
สระแก้ว	✓	✓	9	✓	1	5	1	1	✓	✓	2	2	✓	1	✓
รวม	✓	✓	73	23	2	13	3	8	1	✓	8	5	13	5	1
%	100%	100%	100%	68.5%	97.3%	82.2%	95.9%	89.0%	98.6%	100%	89.0%	93.2%	82.2%	93.2%	98.6%

รายงานการสำรวจการดำเนินงานตามมาตรการรักษาความมั่นคงปลอดภัยทางไซเบอร์กระทรวงสาธารณสุข
รองรับนโยบายบัตรประชาชนใบเดียวรักษาได้ทุกที่ของโรงพยาบาลสังกัด กสร. เขตสุขภาพที่ 6

มาตรการ	ดำเนินการแล้ว	อยู่ระหว่างดำเนินการ	แผนการดำเนินการ
1.การประกาศใช้นโยบาย การรักษาความมั่นคงปลอดภัยไซเบอร์ และการรักษาข้อมูลส่วนบุคคล	73 (100%)	-	
2. การประกาศ แนวทางการปฏิบัติตาม พ.ร.บ. การรักษาความมั่นคงปลอดภัยไซเบอร์ พ.ศ. 2562	73 (100%)	-	
3. การประเมิน HAIT	-	73 (100%)	สพ.ที่ยื่นขอประเมิน HAIT และได้หนังสือตอบรับการตรวจเยี่ยมแล้ว 5 แห่ง - จ.ระยอง sw.แก่ง - จ.จันทบุรี sw.พร.ปกเกล้า - จ.สมุทรปราการ sw.บางบ่อ - จ.สระแก้ว sw.สระแก้ว - จ.ปราจีนบุรี sw.เจ้าพระยาอภัยภูเบศร สพ.ที่ยื่นขอประเมิน HAIT / รอคิว 3 แห่ง - จ.ชลบุรี 3 แห่ง 1. sw.ชลบุรี 2. sw.พนัสนิคม 3. sw.พานทอง
4. การกำหนดรหัสผ่าน (Password Policy) มีการกำหนดการตั้งรหัสผ่านให้มีความปลอดภัยโดยต้องมีความยาวมากกว่า 8 ตัวอักษร ประกอบด้วย ตัวอักษรเล็ก-ใหญ่ ตัวเลขและอักขระพิเศษ หรือถ้าใช้งานโปรแกรมช่วยสร้างรหัสผ่าน(Password Manager) ควรจะมีความยาวมากกว่า 15 ตัวอักษรและต้องประกอบด้วย ตัวอักษรเล็ก-ใหญ่ ตัวเลขและอักขระพิเศษ เช่นกัน	50 (68.5%)	23 (31.5%)	มีแผนจะดำเนินการแล้วเสร็จปี 67 จ.ชลบุรี 6 แห่ง - sw.บางละมุง / sw.พานทอง / sw.สัตหีบ มีแผนงานที่จะดำเนินการแล้วเสร็จ เมษายน 2567 - sw.เกาะสีชัง / sw.หนองใหญ่ /sw.บ่อทอง อยู่ระหว่างจัดหาอุปกรณ์ ครุภัณฑ์คอมพิวเตอร์ จะดำเนินการแล้วเสร็จปี 67 จ.ระยอง 2 แห่ง sw.ระยอง/sw.วังจันทร์ จ.จันทบุรี 7 แห่ง sw.แก่งหางแมว/sw.มุง/sw.สองพี่น้อง/ sw.ท่าใหม่/sw.มายายาม/sw.โพนังน้ำร้อน/sw.เขาคิชฌกูฏ จ.ตราด 2 แห่ง sw.เกาะกูด/sw.แหลมงอบ จ.สมุทรปราการ 1 แห่ง sw.บางพลี จ.ปราจีนบุรี 5 แห่ง sw.บ้านสร้าง/sw.ศรีมหาโพธิ์/sw.ประจันตคาม/ sw.พนัสนิคม/sw.ศรีมหาโพธิ์
5. อัปเดตซอฟต์แวร์และอุปกรณ์ (Patch Management) : การอัปเดตแพทช์ ให้มีความเป็นปัจจุบัน เพื่อป้องกันช่องโหว่และการโจมตีต่างจากผู้ไม่ประสงค์ดี	71 (97.3%)	2(2.7%)	มีแผนจะดำเนินการแล้วเสร็จปี 67 จ.ตราด 1 แห่ง sw.เกาะช้าง จ.สระแก้ว 1 แห่ง sw.เขากระฉี่

รายงานการสำรวจการดำเนินงานตามมาตรการรักษาความมั่นคงปลอดภัยทางไซเบอร์กระทรวงสาธารณสุข รองรับนโยบายบัตรประชาชนใบเดียวรักษาได้ทุกที่ของโรงพยาบาลสังกัด กสร. เขตสุขภาพที่ 6

มาตรการ	ดำเนินการแล้ว	อยู่ระหว่างดำเนินการ	แผนการดำเนินการ
6. การใช้งานระบบป้องกันเครือข่าย (Firewall)	60 (82.2%)	13(17.8%)	มีแผนจะดำเนินการแล้วเสร็จปี 67 จ.ชลบุรี 2 แห่ง sw.วัดญาณฯ/sw.เกาะสีชัง จ.ฉะเชิงเทรา 4 แห่ง sw.บางปะกง/sw.สนามชัยเขต/ sw.คลองเขื่อน/sw.ท่าตะเกียบ จ.ปราจีนบุรี 2 แห่ง sw.มาดี /sw.บ้านสร้าง จ.สระแก้ว 5 แห่ง sw.วัฒนานคร/sw.อรัญประเทศ/ sw.วังน้ำเย็น/sw.เขาฉกรรจ์/sw.ตาพระยา
7. ติดตั้งโปรแกรมตรวจจับไวรัส (Antivirus)	70 (95.9%)	3(4.1%)	มีแผนจะดำเนินการแล้วเสร็จปี 67 จ.ฉะเชิงเทรา 2 แห่ง sw.มยุ้ง/sw.เขาคิชฌกูฏ จ.สระแก้ว 1 แห่ง sw.เขาฉกรรจ์
8. เปิดการใช้งาน Pop-up Blocker บนเบราว์เซอร์ที่ใช้ใช้งาน : Pop-up blockers สามารถช่วยป้องกัน Pop-up ที่ไม่ต้องการหรือแปลกปลอม ที่จะปรากฏขึ้นมาที่หน้าจอของผู้ใช้งาน	65 (89.0%)	8(11.0%)	มีแผนจะดำเนินการแล้วเสร็จปี 67 จ.ระยอง 2 แห่ง sw.ระยอง/sw.แกลง จ.ตราด 1 แห่ง sw.ม่อไร่ จ.สมุทรปราการ 1 แห่ง sw.บางพลี จ.ปราจีนบุรี 3 แห่ง sw.กบินทร์บุรี/sw.เจ้าพระยาอภัยภูเบศร/ sw.ศรีมหาโพธิ์ จ.สระแก้ว 1 แห่ง sw.สระแก้ว
9. เครือข่าย Wi-Fi : มีการตั้งคำรหัสผ่านที่มีความปลอดภัยสำหรับการเข้าใช้งานเครือข่าย Wi-Fi	72 (98.6%)	1 (1.4%)	จ.ชลบุรี 1 แห่ง sw.พานทอง จะดำเนินการแล้วเสร็จในเดือนเมษายน 2567
10. การสำรองข้อมูล : กำหนดรอบในการสำรองข้อมูลที่มีความสำคัญเพื่อป้องกันข้อมูลสูญหายจากการถูกโจมตีทางไซเบอร์หรือเกิดจากความผิดพลาดของฮาร์ดแวร์	73 (100%)	-	
11. การจัดเก็บข้อมูลจราจรทางคอมพิวเตอร์ (Traffic Logs): เพื่อเป็นหลักฐานตาม พ.ร.บ. คอมพิวเตอร์ พ.ศ. 2560 หากเป็นผู้ควบคุมข้อมูล(Data Controller) ต้องมีการจัดเก็บเพิ่มเติมในส่วนของ Audit Log เพื่อเป็นการตรวจสอบย้อนหลังเกี่ยวกับการเข้าถึง เปลี่ยนแปลง ลบ หรือทำลาย สำหรับข้อมูลส่วนบุคคล	65 (89.0%)	8(11.0%)	มีแผนจะดำเนินการแล้วเสร็จปี 67 จ.ระยอง 1 แห่ง sw.โป่งน้ำร้อน จ.ฉะเชิงเทรา 3 แห่ง sw.สนามชัยเขต/sw.คลองเกลือ/ sw.ท่าตะเกียบ จ.ปราจีนบุรี 2 แห่ง sw.บ้านสร้าง/sw.กบินทร์บุรี จ.สระแก้ว 2 แห่ง sw.เขาฉกรรจ์/sw.วังสมบูรณ์

รายงานการสำรวจการดำเนินงานตามมาตรการรักษาความมั่นคงปลอดภัยทางไซเบอร์กระทรวงสาธารณสุข รองรับนโยบายบัตรประชาชนใบเดียวรักษาได้ทุกที่ของโรงพยาบาลสังกัด กสร. เขตสุขภาพที่ 6

มาตรการ	ดำเนินการแล้ว	อยู่ระหว่างดำเนินการ	แผนการดำเนินการ
12. การกำหนดสิทธิ์การเข้าถึง (Access Control) : กำหนดให้การใช้งานเครือข่ายต้องมีการยืนยันตัวตน (Authentication) และมีการกำหนดสิทธิ์(Authorization) ของแต่ละผู้ใช้งาน เพื่อควบคุมการเข้าถึงข้อมูลและระบบที่มีความอ่อนไหว	68 (93.2%)	5 (6.8%)	จ.ชลบุรี 1 แห่ง sw.บางละมุง นิตยหมาย บริษัท จัดทำ ในวันที่ 1-2 เมษายน 2567 มีแผนจะดำเนินการแล้วเสร็จปี 67 จ.ฉะเชิงเทรา 1 แห่ง sw.คลองเขื่อน จ.ปราจีนบุรี 1 แห่ง sw.กบินทร์บุรี จ.สระแก้ว 2 แห่ง sw.เขาฉกรรจ์/sw.อรัญประเทศ
13. การแบ่งระบบเครือข่าย: แบ่งส่วนเครือข่ายแม่ข่ายและผู้ใช้งานออกจากกันเพื่อเพิ่มความปลอดภัยและลดผลกระทบจากความรุนแรงในการถูกโจมตีทางไซเบอร์หรือเกิดข้อมูลรั่วไหล	60 (82.2%)	13 (17.8%)	มีแผนจะดำเนินการแล้วเสร็จปี 67 จ.ชลบุรี 1 แห่ง sw.วัดญาณฯ อยู่ในกระบวนการจัดหาคอมพิวเตอร์ จ.ระยอง 2 แห่ง sw.ระยอง/sw.วังจันทร์ จ.ฉะเชิงเทรา 5 แห่ง sw.สองพี่น้อง/sw.เขาสุกิม/sw.ท่าใหม่/sw.มะขาม/ sw.เขาชะอวด จ.ตราด 3 แห่ง sw.เขาสมิง/sw.แหลมงอบ/sw.เกาะช้าง จ.สมุทรปราการ 1 แห่ง sw.บางเสาธง จ.ปราจีนบุรี 1 แห่ง sw.ศรีมหาโพธิ์
14. การสร้างความตระหนัก (Awareness Training) : การสร้างความตระหนักด้านไซเบอร์ให้กับบุคลากร เพื่อรับมือและรายงานผู้เมื่อได้รับไฟล์หรือเมลี่ที่ถูกปลอมแปลง(Phishing)	68 (93.2%)	5 (6.8%)	มีแผนจะดำเนินการแล้วเสร็จปี 67 จ.ระยอง 1 แห่ง sw.แกลง จ.สมุทรปราการ 2 แห่ง sw.บางพลี/sw.พระสมุทรเจดีย์สวากยานนท์ จ.ปราจีนบุรี 1 แห่ง sw.ศรีมหาโพธิ์ จ.สระแก้ว 1 แห่ง sw.เขาฉกรรจ์
15. การกำหนดการตอบสนองภัยคุกคามทางไซเบอร์ (Security Response Plan) : กำหนดขั้นตอนในการรับมือและตอบสนองภัยคุกคาม รวมไปถึงการรับมือกับเหตุข้อมูลรั่วไหล(Data Breach) การกู้คืนข้อมูล(Restore) และการสื่อสารกับผู้ที่เกี่ยวข้อง	72 (98.6%)	1 (1.4%)	จ.ชลบุรี 1 แห่ง sw.ชลบุรี จะดำเนินการแล้วเสร็จในเดือนมิถุนายน 2567

ความพร้อมในการขับเคลื่อนนโยบาย 30 บาท รักษาทุกที่ ด้วยบัตรประชาชนใบเดียว เขตสุขภาพที่ 6

- รอลงนามแต่งตั้งคณะกรรมการขับเคลื่อน สุขภาพดิจิทัล เขตสุขภาพที่ 6
- มีการเชื่อมโยงข้อมูล PHR และ FDH ครบทุก รพ. และมีแผนเชื่อมโยงข้อมูลไปยัง รพ.สต.
- มียอดการลงทะเบียน Provider ID 58% และมีแผนเร่งรัดให้ได้เพิ่มขึ้น ในเดือน เม.ย - พ.ค.67
- มียอดการลงทะเบียน Health ID 9.58% และมีแผนเร่งรัดให้ได้เพิ่มขึ้น ในเดือน เม.ย - พ.ค.67
- มีแผนพัฒนา Cyber Security
- มีแผนการสมัคร Health Rider และเริ่มให้บริการจริงในเดือน เม.ย - พ.ค.67

เอกสารแนบที่ ๕



HEALTH RIDER

จัดส่งยาถึงบ้าน

PRESENTATION CREATED : FEBRUARY 2024





ช่องทางในการเข้าถึง

Our Channels

1. HIS Hosxp Version 4
2. HIS Hosxp Version 3
3. Portal HealthRider (Web Application)
4. สอน. บัดดี
5. หมอพร้อมสแตชั่น (อยู่ระหว่างเชื่อม)



ประโยชน์ HEALTH RIDER

Benefits

1. ลดความซ้ำซ้อนของการทำงาน โดยแจ้งเลขติดตามสถานะทันที (Tracking no.) ในระบบไม่ต้องรอแจ้งภายหลังและไม่ต้องบันทึกใหม่ด้วยมือเข้าระบบ
2. มีสถานะของขนส่งแสดงทันทีในระบบ ไม่ต้องแยกเข้าหลายเว็บไซต์
3. มีขนส่งให้เลือกหลายประเภททั้งชนิดภายในวันและแบบทั่วประเทศ
4. รองรับการค้าชำระเงินปลายทาง (COD) เฉพาะค่าขนส่ง
5. คนใช้ติดตามสถานะจัดส่งเองได้ทั้ง LINEOA หมอพร้อม และ มี call center ติดต่อเพื่อประสานงานสถานะการจัดส่ง

วิธีการบริหารจัดการ

How to deliver

บริการจัดส่งยาและ เวชภัณฑ์ โดยมีรูปแบบหลัก ๆ ดังนี้



จัดส่งภายในวัน

- โรดอร์ หรือ อสม. ในพื้นที่ เพื่อจัดส่งภายในวันตามระยะที่กำหนด และมี TRACKING ติดตามสถานะจัดส่งทันที

- ผู้ป่วยสิทธิบัตรทอง ฟรี (วางบิล sw.)
- สิทธิอื่น ๆ ชำระปลายทาง 65 บาท (ระยะไม่เกิน 15 กม. จาก sw.)



จัดส่งด้วยพัสดุ

- จัดส่งทั่วประเทศด้วย บริษัทขนส่งเอกชนมากกว่า 10 เจ้า และไปรษณีย์ไทย และมี TRACKING ติดตามสถานะจัดส่งทันที

- ผู้ป่วยสิทธิบัตรทอง ฟรี (วางบิล sw.)
- สิทธิอื่น ๆ ชำระปลายทาง 55 บาท



Tele-pharmacy

- มีระบบ TELEPHARMACY รองรับการใช้งานควบคู่กับระบบจัดส่ง

- ได้รับบริการทุกสิทธิ์



สัดส่วนรายได้โรงพยาบาล



Structure of Revenue

รายละเอียด	สิทธิ์ UC (วางบิล)		สิทธิ์ NON - UC (จ่ายปลายทาง)	
	ประเภท	ไรเดอร์ 50 บาท	พัสดุ 50 บาท	ไรเดอร์ 65 บาท
ค่าบริการระบบ (ต่อผู้ป่วย)	10 บาท	10 บาท	15 บาท	10 บาท
ค่าจัดส่ง (ต่อรอบ)	30 บาท	30 บาท	30 บาท	30 บาท
ค่าธรรมเนียมเก็บเงินปลายทาง	ไม่มี	ไม่มี	5 บาท	5 บาท
เงินคงเหลือของโรงพยาบาล	10 บาท	10 บาท	15 บาท	10 บาท

หมายเหตุ

- กรณีต้องการให้เตรียมอุปกรณ์บรรจุทางรพ.จะมีค่าใช้จ่ายเพิ่ม Transaction: 5 บาท
- สิทธิ์ UC เป็นการวางบิลกับทางรพ. ตง Credit 30 วัน

ระบบการทำงาน Delivery System

การทำงานของระบบ

- แยกชนิดขนส่ง
- ระบุข้อมูลการจัดส่ง



Health Rider (โรงพยาบาลอินเทอร์เน็ทประเทศไทย)

สถานะ: 350 สถานะทั้งหมด

55 ลงทะเบียน

54 อยู่ระหว่างจัดส่ง

79 เสร็จสิ้น

161 ยกเลิก

ค้นหา ชื่อ เบอร์โทร หรือ HN

บริการขนส่งที่... สถานะการลง... วัน/เดือน/ปี

ลำดับที่	HN	ชื่อผู้ใช้บริการ	เบอร์โทรศัพท์ติดต่อ	วันที่เวลาที่สร้างออเดอร์	บริการขนส่ง	สถานะ	โน้ต	Action
1	-	แม่กมลสรระบบ ทดสอบระบบ วันที่ลงทะเบียน: 23/01/2567	133-511-3513	23/01/2567 10:32 น.	Post (-)	ลงทะเบียนตาม	ส่งถึง: 16.9403364 ส่งจริง: 103.2498793	
2	546677	suthepan prachathipat วันที่ลงทะเบียน: 22/01/2567	096-154-6678	22/01/2567 15:48 น.	Post (-)	ลงทะเบียนตาม	ส่งถึง: 16.9021534 ส่งจริง: 99.0128926	
3	-	ทดสอบระบบธนาคาร ทดสอบระบบธนาคาร วันที่ลงทะเบียน: 23/01/2567	121-213-5135	22/01/2567 15:16 น.	Rider	ลงทะเบียนตาม	ส่งถึง: 13.767084343639791 ส่งจริง: 100.51909165703125	

คุณสมบัติการสมัคร HEALTH RIDER

Rider qualifications

1. มีรถจักรยานยนต์ หรือ ยานพาหนะ สำหรับพร้อมทำงาน
2. ภาษี และ พรบ. ของพาหนะ: ต้องยังไม่หมดอายุ
3. ใบขับขี่ยังไม่หมดอายุ
4. มีโทรศัพท์มือถือแอนดรอยด์ เวอร์ชัน 9.0 ขึ้นไป ที่สามารถดาวน์โหลด Application เพิ่มได้ พร้อมอินเทอร์เน็ต
5. มี Application ธนาคารเพื่อทำธุรกรรมทางการเงิน (โอนเงิน)
6. ต้องผ่านการสมัคร Provider ID



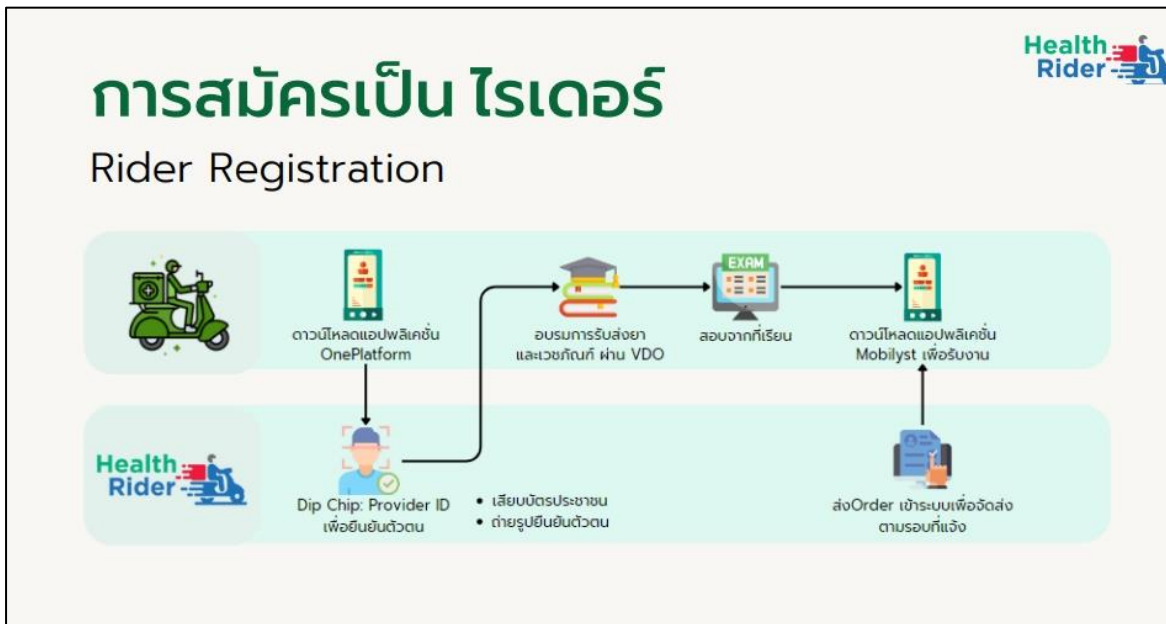

การเตรียมตัวของ SW.

- เตรียมเอกสารจัดซื้อจัดจ้าง
 - PM โครงการ (ของ SW.) เตรียมดังนี้
 - 1. บันทึกข้อความภายใน
 - 2. prososal หรือ TOR
 - 3. เพื่อออกใบสั่งจ้าง (วงเงินไม่เกิน 5 แสนบาท)

หมายเหตุ กรณีวงเงินเกิน 5 แสนบาท จะทำเป็น e-bidding ได้
ตัวอย่างการคำนวณวงเงิน

คาดว่าจะจัดส่งวันละ 60 ราย ให้คุณด้วยราคา Model ที่เลือก เช่น
เลือก 45 บาท และคุณด้วยวันทำงานราชการ 20 วัน (ประมาณ) x
จำนวนที่เหลือของบิงงบประมาณ

จะเป็น $60 \times 45 \times 20 = 54,000$ บาท x 5 เดือน = 270,000 บาท

การเตรียมตัวของ SW.

- ทีมงาน SW. วางกระบวนการการทำงาน (Flow) ตั้งแต่การคิดทรงจนถึงการบรรจุยาลงกล่อง
- เวลาตัดรอบการจัดส่ง / จุดรับ หรือ คั้นห่อยา
- เบอร์เจ้าหน้าที่ประสานงานห้องยา ตอนรับหรือจัดส่งคืน
- อุปกรณ์ส่วนคอมพิวเตอร์ ที่ออกอินเทอร์เน็ตได้ (ไม่จำเป็นต้องแยกชุด สามารถใช้ชุดเดิมได้ (ถ้ามี))
ปริ้นเตอร์ (เทอร์มอล) สำหรับปริ้นลาเบลหน้าพัสดุ (ใช้ของเดิมได้ (ถ้ามี))

ขั้นตอนการขึ้นบริการส่งยา HealthRider



01 ยืนยันการใช้บริการ

- ดำเนินการจัดซื้อจัดจ้าง
- ยืนยันวันขึ้นบริการ
- แจงยืนยัน Model ที่ sw. เลือก
- วิธีการพาคณผู้ใช้เข้าระบบด้วย Manual / excel / API
- ขอเบอร์หลักเจ้าหน้าที่ประสานงานกับ sw.



02 หาไรเดอร์ และการจัดส่ง

- สอบถาม sw. นัดวันรับสมัครไรเดอร์ และ เจ้าหน้าที่ sw.
- ให้ไรเดอร์สมัครเข้าระบบ ทำยืนยันตัวตนตามขั้นตอน
- กรณีพัสดุ ต้องยืนยันเลือกขนส่งที่ sw. ต้องการ (หมายเหตุ: การรับสมัครไรเดอร์ อาจจะเป็นวันเดียวกับที่นัด sw. รับสมัคร online แล้วแต่ตกลง)



03 การเตรียมระบบ

- ระบบการใช้งาน Health Rider
- ขอเบอร์ประสานกรณีส่งพัสดุ
- ขอรายชื่อ เจ้าหน้าที่ที่ต้องเข้าใช้ระบบจากทาง sw. เพื่อ set user
- ระบุจุดรับและคืนยาที่ทางห้องยา
- ระบุเวลาตัดรอบของห้องยาเพื่อ นัดไรเดอร์รับยา



04 อบรมการใช้งาน (วันนัดกับ sw.)

- Kick off กับ sw. เรื่องกำหนดการขึ้นระบบ และ Flow ภายใน
- อบรมการใช้งาน ตามที่ sw. ต้องการใช้งาน
- ติดตั้งอุปกรณ์ประชาสัมพันธ์ที่หน้า sw. (นัดวันหรือส่งอุปกรณ์ ถ้ามี ให้ sw.)



05 วางแผนประชาสัมพันธ์งานบริการ

- วางแผนประชาสัมพันธ์ สร้างการรับรู้ให้กับผู้ป่วยแบบระยะสั้นและระยะยาว



06 วางบิล sw. เฉพาะสิทธิ์ UC

- ทำรายงานส่ง sw. ตามช่วงเวลาที่ตกลง
- ออกเอกสารวางบิลตามเครดิตที่ตกลง



07 สอบถามความพึงพอใจการใช้บริการ

- สอบถามความพึงพอใจการใช้บริการทั้งส่วนของ ผู้ป่วย และ เจ้าหน้าที่ sw. เพื่อนำมาปรับปรุงระบบ หรือ Flow

บริบทเจ้าหน้าที่แต่ละส่วนงาน



- ผู้ป่วยมารับการรักษาที่ sw.
- เช็กสิทธิ์ และใช้สิทธิ์ตามพึงมี
- ชำระค่าบริการ (ถ้ามี)
- กลับบ้านรอรับยาที่บ้าน



- sw. เปิด VN ระบุสิทธิ์ผู้ป่วย
- รักษาตามอาการ
- แพทย์หรือพยาบาลคัดยี่ห้อส่งยา วิจัยวิจัยตามความเหมาะสมของผู้ป่วยแต่ละท่าน



- เกสเซอร์ตรวจสอบรายการยา
- เกสเซอร์พิจารณาประวัติแพ้ยาจากข้อมูลเดิม
- จัดยา
- อนุมัติการส่งยา
- แพ็คยาลงกล่อง
- ปรีนใบปะหน้ากล่อง/ซอง



- โหลดรายชื่อเข้าระบบด้วยการเชื่อม HIS / หรือนำเข้าที่ละชื่อ
- ตรวจสอบรายชื่อกับกล่องยาที่ได้รับ
- กดเรียกกรณเข้ารับจัดส่ง



- ชนิดของขนส่ง : Rider / พัสดุ
- Rider จัดส่งภายในวันด้วยรถมอเตอร์ไซด์
- พัสดุรองรับด้วย



- Tele-pharmacy กับผู้ป่วย



- บริการจัดส่งถึงบ้าน



- ทีมงานจัดเส้นทางขนส่ง

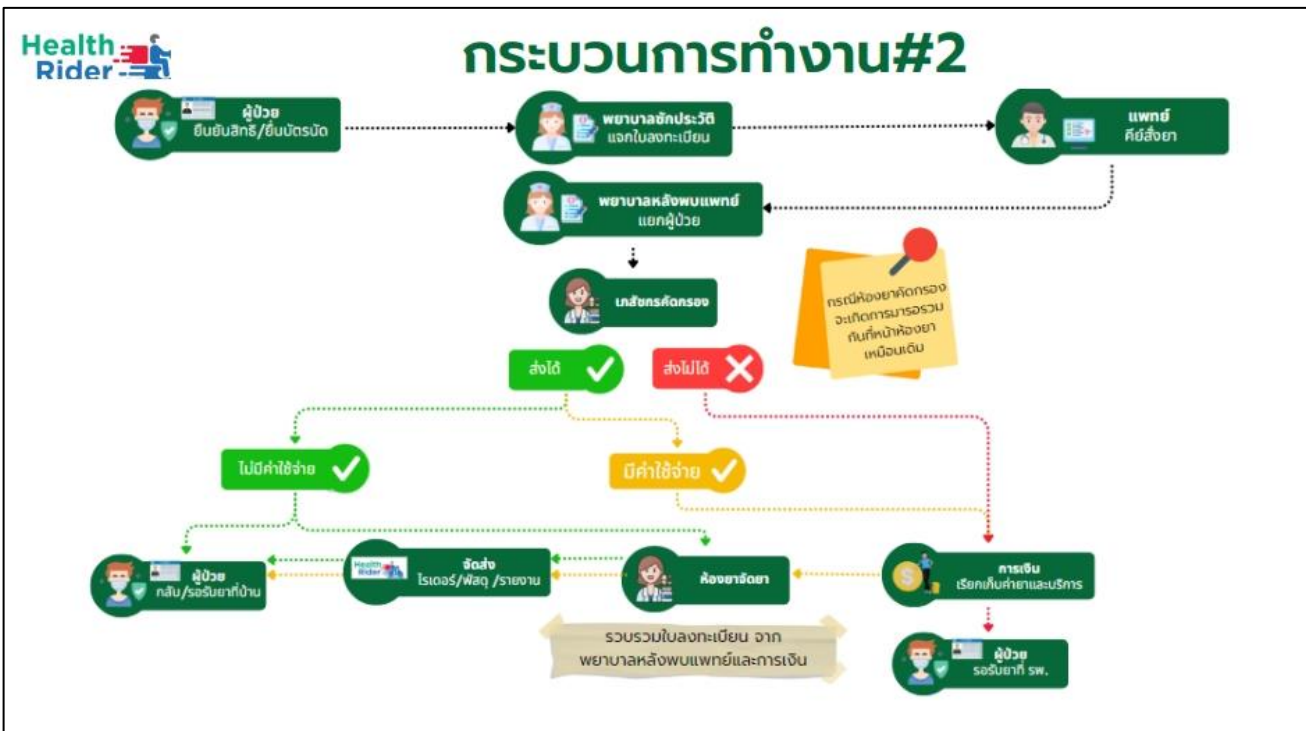
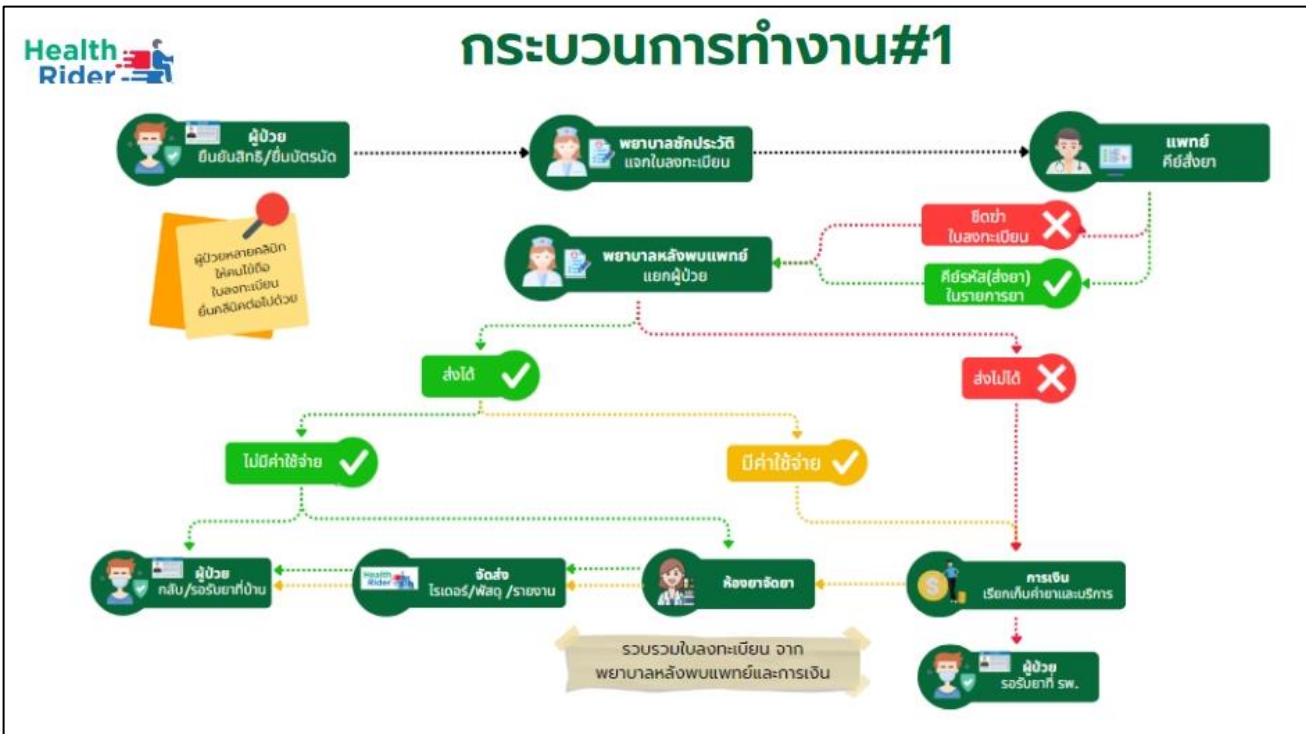

วิธีการเบิก

1 คำบริหารจัดการด้านยาหรือเวชภัณฑ์ทางการแพทย์ ทางไปรษณีย์

หน่วยบริการในระบบ UC

ไปรษณีย์ในพื้นที่
นำกล่องพัสดุไปวาง
และนัดเวลารับยา

เบิกจ่าย

e-Claim

การสื่อสารกับ
แพทย์กับผู้ป่วย

EMS

บริษัทขนส่งได้

F7 >>หมวดบริการอื่นๆ ที่ยังไม่ได้จัดหมวด

>> DRUGP : จัดส่งยาทางไปรษณีย์

เงื่อนไขการจัดการบริการ

- ✓ สิทธิ UC
- ✓ หน่วยบริการประจำ/หน่วยบริการรับส่งต่อ
- ✓ มีช่องทางสื่อสารระหว่างแพทย์ผู้รักษาและผู้ป่วย
- ✓ แพทย์สั่งการรักษา ชักประวัติ ตามอาการ บันทึกข้อมูลการรักษาในเวชระเบียน
- ✓ หน่วยบริการทำหน้าที่ packing ยา
- ✓ ไปรษณีย์ นัดหมายหน่วยบริการเวลาไปรับยาที่ รพ. เพื่อจัดส่งยาให้ผู้ป่วยที่บ้าน (EMS) บริษัทขนส่งได้ก็ได้
- ✓ สปสช.จ่ายชดเชยเงินให้ รพ. 50 บาท/ครั้ง

Health Security Office

เอกสารแนบที่ ๖

ผลการเรียกเก็บ

กลุ่มทุน	รวมรวม	รวมจำนวน	ชดเชย	ห้ามใหม่	เชาสุคัน	สงวนฟ้อง	ปองนารัง	มวชน	ชนนยสิ่ง	สงวน	แกงงงน	นายนถวน	เชาดีชดเชย	
ข้าราชการ	จัดสรรตาม	55,104,443	89,137	16408	8822	3711	4523	9630	8010	11046	10685	2057	8801	5444
	จัดสรรบางส่วน	8,129,005	11,517	3608	546	205	284	528	2984	1026	828	68	573	867
	ไม่จัดสรร	45,042	441	66	73	3	10	3	108	72	0	0	97	9
	รณจัดสรร	21,401	5,111	1540	547	2	1016	1532	21	0	0	141	61	251
	รณเรียกเก็บ	3,710	595	445	33	0	12	0	30	13	5	62	0	0
รวม	63,299,890	106,801	22,067	10,021	3,921	5,845	11,693	11,153	12,157	11,513	2,328	9,532	6,571	
อปท.	จัดสรรตาม	4,156,850	7,457	1575	1358	272	728	0	3	1220	275	187	1640	199
	จัดสรรบางส่วน	505,622	724	221	84	15	77	0	0	147	31	13	87	49
	ไม่จัดสรร	13,083	63	14	4	1	5	0	2	7	0	2	25	3
	รณจัดสรร	40,193	4,193	1470	674	0	289	0	903	1	430	0	112	314
	รณเรียกเก็บ	1,250	210	135	69	0	0	0	2	3	4	2	5	0
รวม	4,716,998	12,647	3,415	2,189	288	1,099	0	910	1,377	736	204	1,864	565	
ข้าราชการ (ต่างจังหวัด)	จัดสรร	151,115,355	92,430	7337	1605	4522	8684	13254	10572	4536	12880	8553	13246	7241
	ไม่จัดสรร	54,510	4,732	363	1176	55	122	450	471	1388	199	33	82	393
	รณจัดสรร	43,649	2,969	1075	1075	10	11	72	319	42	154	1	172	38
	รณเรียกเก็บ	15,451	126	13	8	1	0	0	50	2	5	53	1	0
	รวม	151,228,965	100,257	8,788	3,864	4,588	8,817	13,776	11,412	5,967	13,233	8,640	13,500	7,672

Activate Windows
Go to Settings to activate Windows.

กองทุน		รวมราคา	รวมจำนวน	ชง	ทำใหม่	เขาสุกิม	สองพี่น้อง	โป่งน้ำร้อน	มะขาม	แหลมสิงห์	สลยดาว	แก้ง่างาม	นายอำ	เขาศึกษ
ประกันสังคม (เงินสมทบ, กองทุนทดแทน จ้างจังหวัด)	จัดสรรคน	2,708,468	1,316	50	0	165	40	86	13	57	361	0	345	199
	จัดสรรบางส่วน	334,679	91	0	0	6	2	0	5	0	40	5	24	9
	ไม่จัดสรร	3,236	18	10	0	0	1	0	6	0	1	0	0	0
	รอจัดสรร	36,005	884	17	237	42	44	15	131	47	50	0	274	27
	รอเรียกเก็บ	19,128	192	76	66	1	19	1	1	1	16	11	0	0
รวม	3,101,516	2,501	153	303	214	106	102	156	105	468	16	643	235	
จ้างทำ (FWF)	จัดสรร	415,356	146	5	0	10	0	0	45	1	29	0	18	38
	ไม่จัดสรร	0	1	0	0	0	0	0	0	0	0	0	1	0
	รอจัดสรร	0	0	0	0	0	0	0	0	0	0	0	0	0
	รอเรียกเก็บ	3,773	94	0	0	7	6	0	16	0	24	41	0	0
	รวม	415,356	241	5	0	17	6	0	61	1	53	41	19	38



เอกสารแนบที่ ๗

สรุปกิจกรรม โครงการพาหมอไปหาประชาชน เฉลิมพระเกียรติพระบาทสมเด็จพระเจ้าอยู่หัว
เนื่องในโอกาสมหามงคลเฉลิมพระชนมพรรษา ๖ รอบ ๒๘ กรกฎาคม ๒๕๖๗

ภาคกลาง : เขตสุขภาพที่ 6
โรงพยาบาลสองพี่น้อง
อ.ท่าใหม่ จ.จันทบุรี

23 มีนาคม 2567

15
คลินิก

รวมจำนวนผู้รับบริการ
1,821 ราย
 ยอดสะสม 2,653 ราย

รวมหัตถการเฉพาะทาง 158 ราย

ประธาน : นายวัน อยู่บำรุง ผู้ช่วยรัฐมนตรีประจำกระทรวงสาธารณสุข

คลินิกคัดกรองมะเร็งเต้านม 462 ราย **คลินิกคัดกรองมะเร็งตับ/ท่อน้ำดี 68 ราย**
คลินิกสุขภาพจิต 390 ราย **คลินิกกระดูกและข้อ 63 ราย**
คลินิกคัดกรองตา ในเด็ก/ผู้สูงอายุ 359 ราย **คลินิกคัดกรองมะเร็งลำไส้ใหญ่/ลำไส้ตรง 60 ราย**
คลินิกคัดกรอง/ป้องกันมะเร็งปากมดลูก 328 ราย **คลินิกเวชกรรมฟื้นฟู 52 ราย**
คลินิกทันตกรรม 242 ราย **คลินิกคัดกรองมะเร็งหลอดอาหาร/กระเพาะอาหาร 47 ราย**
คลินิกคัดกรองผู้สัมผัสสารเคมีเกษตร 233 ราย **คลินิกคัดกรองโรคปอด 26 ราย**
คลินิกคัดกรองไวรัสตับอักเสบบี 117 ราย
คลินิกแพทย์แผนไทย/จีน 106 ราย
คลินิกโรคหัวใจ 100 ราย

Mammogram & U/S เต้านม 74 ราย, U/S ตับและท่อน้ำดี 56 ราย
ผ่าตัดนิ้วล็อก 21 ราย, ผ่าตัดต่อกระดูก 7 ราย

สรุปผลการรักษาผู้ที่เข้ารับบริการ

โครงการพาหมอไปหาประชาชน เฉลิมพระเกียรติพระบาทสมเด็จพระเจ้าอยู่หัว เนื่องในโอกาสมหามงคลเฉลิมพระชนมพรรษา 6 รอบ 28 กรกฎาคม 2567
 จังหวัดจันทบุรี ปีงบประมาณ พ.ศ. 2567
 วันที่ 23 มีนาคม พ.ศ.2567 ณ โรงพยาบาลสองพี่น้อง ตำบลสองพี่น้อง อำเภوتاใหม่ จังหวัดจันทบุรี

ที่	คลินิก	จำนวนผู้ป่วยที่เข้ามา รับบริการ(ราย)	ผลการรักษา	
			กลับบ้าน (ราย)	ส่งต่อ ระบุโรคและจำนวน (ราย)
1	คลินิกคัดกรองมะเร็งตับ/ท่อน้ำดี	68	68	9 (OPD 9 ราย)
2	คลินิกคัดกรองมะเร็งหลอดอาหาร/กระเพาะอาหาร	47	47	37 (ส่งกล้อง 35 ราย/ศัลยกรรม 2 ราย)
3	คลินิกคัดกรองมะเร็งลำไส้ใหญ่/ลำไส้ตรง	60	60	60 (ส่งกล้อง 50 ราย/OPD 10 ราย)
4	คลินิกคัดกรองมะเร็งเต้านม	77	77	64 (แมมโมแกรม 62 ราย/เจาะชิ้นเนื้อ 2 ราย)
5	คลินิกคัดกรอง/ป้องกันมะเร็งปากมดลูก	189	189	0
6	คลินิกคัดกรองตา ในเด็ก/ผู้สูงอายุ	359	359	25 (วินิจฉัยหรือรักษาต่อ 25 ราย)
7	คลินิกทันตกรรม	149	149	0
8	คลินิกกระดูกและข้อ	63	63	0
9	คลินิกโรคหัวใจ	100	100	7 (วินิจฉัยหรือรักษาต่อ 7 ราย)
10	คลินิกแพทย์แผนไทย/จีน	106	106	0
11	คลินิกสุขภาพจิต	175	175	0
12	คลินิกเวชกรรมฟื้นฟู	52	52	0
13	คลินิกคัดกรองผู้สัมผัสสารเคมีเกษตร	233	233	58 (วินิจฉัยหรือรักษาต่อ 58 ราย)
14	คลินิกคัดกรองไวรัสตับอักเสบบี	117	117	3 (วินิจฉัยหรือรักษาต่อ 3 ราย)
15	คลินิกคัดกรองโรคปอด	26	26	0
	รวม	1,821	1,821	263

ผลการประเมินความพึงพอใจของผู้ใช้บริการ

โครงการพาหมอไปหาประชาชน เอลิมเพเรียติพระบาทสมเด็จพระเจ้าอยู่หัว เนื่องในโอกาสทางเฉลิมพระชนมพรรษา 6 รอบ 28 กรกฎาคม 2567
จังหวัดจันทบุรี ปีงบประมาณ พ.ศ. 2567
วันที่ 23 มีนาคม พ.ศ.2567 ณ โรงพยาบาลสองพี่น้อง ตำบลสองพี่น้อง อำเภอท่าใหม่ จังหวัดจันทบุรี

ความพึงพอใจ	ระดับความพึงพอใจ					
	มาก	ร้อยละ	ปานกลาง	ร้อยละ	น้อย	ร้อยละ
1. ความพึงพอใจต่อการประชาสัมพันธ์โครงการฯ	204	82.93	39	15.85	3	1.22
2. ความพึงพอใจต่อบริการในคลินิกที่ท่านเข้ารับบริการ	246	100.00	0	0.00	0	0.00
3. ความพึงพอใจต่อสถานที่จัดบริการ	230	93.50	13	5.28	3	1.22
4. ความพึงพอใจต่ออุปกรณ์/เครื่องมือทางการแพทย์ที่ท่านได้รับบริการ	235	95.53	11	4.47	0	0.00
5. ความพึงพอใจต่อบุคลากรทางการแพทย์ แพทย์ และทีมผู้ให้บริการ	246	100.00	0	0.00	0	0.00
6. ความพึงพอใจต่อระยะเวลาในการให้บริการในคลินิกที่ท่านไปรับบริการ	216	87.80	30	12.20	0	0.00
7. ความพึงพอใจในภาพรวมที่ได้จากการเข้ารับบริการ	232	94.31	14	5.69	0	0.00

ผู้รับบริการตอบแบบประเมินความพึงพอใจโครงการฯ จำนวน **246** ราย

ข้อเสนอแนะเพิ่มเติม อยากรู้ให้จัดบ่อยครั้ง และอยากให้จัดทุกอำเภอ

เอกสารแนบที่ ๘

ขั้นตอนการจัดซื้อ/จ้างโดยวิธี e-bidding ตาม พรบ.การจัดซื้อจัดจ้างฯ ม.๕๖ วรรคหนึ่ง วงเงินเกิน ๕๐๐,๐๐๐.- บาท				
ลำดับ/ ขั้นตอน	วิธีการปฏิบัติงาน	ขั้นตอนการปฏิบัติงาน	ระยะเวลา ดำเนินงาน (วัน)	ผู้รับผิดชอบ
๑	จัดทำแผนจัดซื้อจัดจ้าง/ประกาศ เผยแพร่แผนฯ	จัดทำแผนจัดซื้อจัดจ้าง/ ประกาศเผยแพร่แผนฯ	๑	เจ้าหน้าที่
๒	แต่งตั้งคณะกรรมการ/เจ้าหน้าที่/บุคคล เพื่อจัดทำร่างขอบเขตของงาน (TOR) (ระเบียบฯ ข้อ ๒๑)	จัดทำร่างขอบเขตของงาน (TOR)	๑	เจ้าหน้าที่/ คณะกรรมการฯ
๓	จัดทำเอกสารซื้อ/จ้างด้วยวิธี e-bidding (ระเบียบข้อ ๔๓) (กรณีวงเงินเกิน ๕๐๐,๐๐๐.- บาท)	จัดทำเอกสารซื้อหรือจ้าง ด้วยวิธี e-bidding	๑	หัวหน้า เจ้าหน้าที่/ เจ้าหน้าที่
๔	-จัดทำรายงานขอซื้อ/จ้างตามข้อ ๒๒ เสนอหัวหน้าหน่วยงานของรัฐ ผ่านหัวหน้าเจ้าหน้าที่เพื่อขอความ เห็นชอบ (ระเบียบฯ ข้อ ๒๒)	จัดทำรายงานขอซื้อ/จ้าง เสนอหัวหน้าหน่วยงานของรัฐเห็นชอบ	๑	หัวหน้า เจ้าหน้าที่/ เจ้าหน้าที่
๕	เมื่อหัวหน้าหน่วยงานของรัฐเห็นชอบ ให้นำร่างประกาศ/เอกสารเผยแพร่ลง เว็บไซต์ ไม่น้อยกว่า ๓ วันทำการ เพื่อ รับฟังความคิดเห็น (กรณีวงเงินไม่เกิน ๑๐ ล้านบาทอยู่ในดุลพินิจของหัวหน้า หน่วยงานของรัฐจะนำร่างฯประกาศ เผยแพร่หรือไม่ก็ได้) (อ้างอิงตามหนังสือ ว.๑๖๔ สว. ๒๕ มี.ค. ๖๔)	<div style="text-align: center;"> <p>เห็นชอบ</p> <p>ไม่เผยแพร่ร่างฯ</p> <p>เผยแพร่</p> <p>ไม่มีผู้เสนอ ความเห็น</p> <p>มีผู้เสนอ ความเห็น</p> </div>	๓	หัวหน้า เจ้าหน้าที่/ เจ้าหน้าที่

เอกสารแนบที่ ๙

กำหนดการ
พิธีเปิดโครงการ "สุขภาพดีได้เริ่มพระบารมี"
ในวันอังคารที่ ๒๘ พฤษภาคม ๒๕๖๗ เวลา ๑๐.๐๐ นาฬิกา
ณ โรงเรียนโป่งน้ำร้อนวิทยาคม อ.โป่งน้ำร้อน จ.จันทบุรี

๐๙.๕๐ น. -ท่านผู้ว่าราชการจังหวัดจันทบุรี, กรรมการอำนวยการ มูลนิธิสงเคราะห์เด็กของ
สภากาชาดไทย, ผู้แทนกองทัพเรือ, นายกเหล่ากาชาดจังหวัดจันทบุรี, รองประธานกรรมการ มูลนิธิ
แมค แอปป์ แฟมิลี่ และผู้แทนส่วนราชการเดินทางมาพร้อมบริเวณพื้นที่พิธีเปิดกิจกรรม
ก่อนเริ่มพิธีการ รบกวณพิธีกร กล่าวข้อความ

"เพื่อเป็นการทำตามหลัก PDPA ขอแจ้งให้ทุกท่านทราบว่า ภายในงานจะมีการบันทึกภาพและวิดีโอ เพื่อนำไปใช้ในการประชาสัมพันธ์โครงการในสื่อต่างๆ ทั้งออนไลน์และออฟไลน์ ขอแจ้งสำหรับคนที่ไม่สะดวกให้บันทึกภาพและวิดีโอสามารถแจ้งทีมงานได้ทันทีครับ"

๑๐.๐๐ น. -เริ่มพิธีการ พิธีกรกล่าวเชิญท่านผู้ว่าราชการจังหวัดจตุรบุรุษเทียนบูชาพระรัตนตรัย
-เปิดกรวยถวายสักการะพระบรมฉายาลักษณ์
พระบาทสมเด็จพระปรเมนทรรามาธิบดีศรีสินทรมหาวชิราลงกรณ พระวชิรเกล้าเจ้าอยู่หัว
-เปิดกรวยถวายสักการะพระฉายาลักษณ์ สมเด็จพระกนิษฐาธิราชเจ้า กรมสมเด็จพระเทพรัตนราชสุดาฯ
สยามบรมราชกุมารี
-ท่านผู้ว่าราชการจังหวัดเดินกลับมายืนหน้าพระบรมฉายาลักษณ์
พระบาทสมเด็จพระปรเมนทรรามาธิบดีศรีสินทรมหาวชิราลงกรณ พระวชิรเกล้าเจ้าอยู่หัว
-พิธีกรบอกแสดงความเคารพ พระบรมฉายาลักษณ์
พระบาทสมเด็จพระปรเมนทรรามาธิบดีศรีสินทรมหาวชิราลงกรณ พระวชิรเกล้าเจ้าอยู่หัว

เอกสารแนบที่ ๑๐



สถานการณ์โรคไข้เลือดออก จังหวัดจันทบุรี ปี พ.ศ.2567

(ตั้งแต่วันที่ 1 มกราคม - 27 มีนาคม 2567)

ผู้ป่วย / เสียชีวิต จังหวัดจันทบุรี

ผู้ป่วยสะสม **127** ราย

อัตราป่วย
(ต่อประชากรแสนคน) **24.42**

เสียชีวิตสะสม **0** ราย

อัตราป่วยตาย
(ร้อยละ) **0.00**

อำเภอ	จำนวนป่วย	อัตราป่วย
เมืองจันทบุรี	20	15.85
ขลุง	8	14.16
ท่าใหม่	9	12.80
โป่งน้ำร้อน	46	105.85
มะขาม	2	6.37
แหลมสิงห์	8	26.35
สอยดาว	24	37.25
แก่งหางแมว	2	4.81
นายายอาม	2	5.97
เขาคิชฌกูฏ	6	21.07



ลักษณะทางระบาดวิทยาผู้ป่วยโรคไตไตเสื่อมต้อกระจก จังหวัดจันทบุรี ปี พ.ศ.2567

ตั้งแต่วันที่ 1 มกราคม - 27 มีนาคม 2567

ลักษณะทางระบาดวิทยาของผู้ป่วยโรคไตไตเสื่อมต้อกระจก จังหวัดจันทบุรี



59

ราย



68

ราย

เพศหญิง

:

เพศชาย

1

:

1.15

วัยเฉลี่ย

นักเรียน

ร้อยละ: 48.31

- สืบชาติ ไทย 124 ราย กัมพูชา 3 ราย
- วายุนิรยฐาน 22 ปี วายุนต่ำสุด 8 เดือน สูงสุด 82 ปี

อัตราป่วยจำแนกตามกลุ่มอายุ

อัตราป่วยต่อประชากรแสนคน ด้วยโรคไตไตเสื่อมต้อกระจก จำแนกตามกลุ่มอายุ จังหวัดจันทบุรี ระหว่างวันที่ 1 มกราคม 2567 ถึงวันที่ 27 มีนาคม 2567



กลุ่มอายุ	อัตราป่วยต่อประชากรแสนคน
0-4	29.04
5-9	59.24
10-14	66.32
15-24	41.05
25-34	23.78
35-44	17.06
45-54	8.24
55-64	4.98
65+	10.03

สัดส่วนผู้ป่วยโรคไตไตเสื่อมต้อกระจก จำแนกตามกลุ่มอาการ

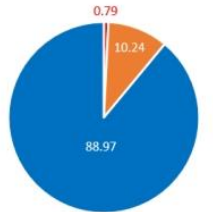

กลุ่มอาการ	สัดส่วน (%)
DF	88.97
DHF	10.24
DSS	0.79

ที่มา : ข้อมูลรายงานการเฝ้าระวังโรคทางระบาดวิทยา (สจ.506) สสจ.จันทบุรี ณ วันที่ 27 มีนาคม 2567

ผลการสำรวจค่า HI, CI จ.จันทบุรี



ประจำเดือนมีนาคม 2567

จำนวนบ้านที่สำรวจพบแหล่งเพาะพันธุ์ยุงลาย

จำนวนบ้านที่สำรวจ

จำนวนบ้านที่พบ

10.75

จำนวนภาชนะที่สำรวจพบแหล่งเพาะพันธุ์ยุงลาย

จำนวนภาชนะที่สำรวจ

จำนวนภาชนะที่พบ

4.98

ค่า HI รายเดือน

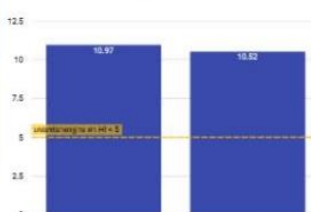

ค่า HI/CI รายสัปดาห์



แนวโน้มค่า HI รายอำเภอ

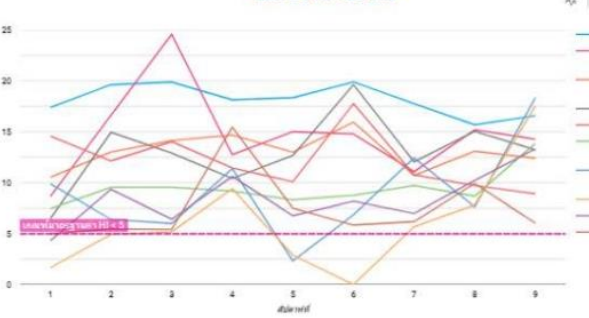

ค่า HI เรียงลำดับจากสูงสุดไปต่ำสุด

อำเภอ	จังหวัด	HI รวม	CI รวม
1.. สอดดาว	จันทบุรี	18.03	6.78
2.. แหลมสิงห์	จันทบุรี	16.12	4.15
3.. แก่งหางแมว	จันทบุรี	13.23	6.44
4.. โป่งน้ำร้อน	จันทบุรี	12.99	6.76
5.. ชลุม	จันทบุรี	11.82	4.87
6.. เมืองจันทบุรี	จันทบุรี	9.09	4.85
7.. เขาคิชฌกูฏ	จันทบุรี	8.46	4.46
8.. มะขาม	จันทบุรี	8.38	2.99
9.. ท่าใหม่	จันทบุรี	8.35	4.04
1.. นายายอาม	จันทบุรี	7.14	3.53

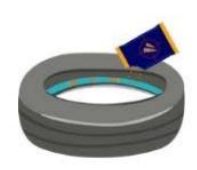



กรมควบคุมโรค
Department of Disease Control

ประเด็นข้อค้นพบ

ข้อเสนอแนะ

- สถานการณ์โรคไข้เลือดออก เขตสุขภาพที่ 6 ข้อมูลตั้งแต่ 1 ม.ค. - 16 มี.ค. 2567 พบว่า จำนวนผู้ป่วยยังคงสูงกว่าค่ามัธยฐาน 3.03 เท่าและสูงกว่าปีที่ผ่านมา 1.94 เท่า
- พบผู้ป่วยเสียชีวิตแล้ว 1 ราย ซึ่งเป็นวัยทำงาน (มีโรคประจำตัว)
- พบแหล่งยุงลายในทุกสถานที่สำคัญในชุมชน ซึ่งแม้ยังไม่เข้าสู่ช่วงฤดูฝน
- ความครอบคลุมในการเข้าควบคุมโรคในบ้านผู้ป่วยและพื้นที่เป้าหมายยังไม่สามารถดำเนินการได้เต็มศักยภาพ เนื่องจากประชาชนปฏิเสธการเข้าบ้าน
- ประชาชนส่วนหนึ่งมีความเข้าใจผิดว่าโรคไข้เลือดออกไม่รุนแรงและไม่ทราบอาการ

- ควรติดตามการสถานการณ์ความชุ่มชื้นของลูกน้ำยุงลายในชุมชน เพื่อนำมาวางแผนการป้องกันควบคุมโรค ควบคู่กับการเฝ้าระวังโรค
- เร่งประสานผนักกำลังทุกภาคส่วน ในการสำรวจและกำจัดแหล่งเพาะพันธุ์ยุงลาย ทั้งโครงการพระราชดำริ หน่วยงานภาครัฐและเอกชน องค์กรปกครองส่วนท้องถิ่น ให้มีส่วนร่วมในการดำเนินงานในพื้นที่รับผิดชอบตลอดจนพื้นที่สาธารณะเพื่อลดยุงลายพาหะนำโรค
- รพ.ทุกแห่งจ่ายสารทากันยุงให้กับผู้ป่วยสงสัย และผู้ป่วย OPD รวมทั้งสมาชิกในครอบครัว
- สื่อสารความเสี่ยงโรคไข้เลือดออกถึงอาการเสี่ยงภาวะรุนแรงที่สำคัญ และยาที่ห้ามรับประทาน เมื่อเจ็บป่วย ไปยังประชาชน ผ่านช่องทางต่างๆ อย่างต่อเนื่อง

เอกสารแนบที่ ๑๑

ความครอบคลุมการได้รับวัคซีนตามแผนสร้างเสริมภูมิคุ้มกันโรค
จังหวัดจันทบุรี ไตรมาส 1 ปีงบประมาณ 2567

เป้าหมาย มากกว่าร้อยละ90 (ยกเว้นMMR มากกว่าร้อยละ95)



อำเภอ	ไตรมาส1																	
	อายุครบ 1 ปี									อายุครบ 2 ปี					อายุครบ 3 ปี			อายุครบ 5 ปี
	BCG	HBV1	DTP1	DTP3	HBV3	Hib3	โปลิโอ3	MMR1	IPV	Rota	DTP4	โปลิโอ4	JE	MMR1 เก็บตก	JE	MMR2	DTP5	โปลิโอ5
เมืองจันทบุรี	98.2	98.2	92.79	95.5	95.5	83.78	95.5	84.68	81.98	74.77	82.11	81.3	73.98	97.56	86.1	76.22	86.41	86.41
ขลุง	92.16	92.16	82.35	86.27	86.27	72.54	88.24	76.44	80.39	68.63	73.85	73.85	78.44	92.31	70	75.71	73.81	73.91
ท่าใหม่	96.67	96.67	93.33	93.33	93.33	85	93.33	90	91.67	85	98.21	98.21	87.5	100	88.76	95.51	82.57	82.57
โป่งน้ำร้อน	97.18	97.18	98.59	92.96	92.96	80.28	92.96	91.55	95.77	73.24	86.75	86.75	87.95	95.18	80.82	98.63	86.52	86.52
มะขาม	95.24	92.86	97.62	78.57	78.57	80.95	73.81	78.61	85.71	80.95	79.41	73.41	85.29	100	78.57	73.81	67.66	69.12
แหลมสิงห์	100	100	100	100	100	100	100	92.31	96.15	92.31	100	100	87.5	100	91.67	91.67	90.91	90.91
สอยดาว	94.87	94.87	90.6	90.6	90.6	79.49	90.6	85.47	82.91	88.38	82.08	82.08	74.63	86.79	64.92	77.87	71.39	71.32
แก่งหางแมว	89.47	91.23	89.47	82.46	82.46	78.94	82.46	75.44	82.46	81.4	81.03	81.03	67.24	75.86	48.65	79.73	66.93	64.84
นายายอาม	92	92	92	92	92	78	84	92	92	84	86.05	81.4	62.78	86.05	78.13	90.63	81.08	81.08
เขาคิชฌกูฏ	96.88	93.75	93.75	96.88	96.88	87.5	96.88	87.5	90.63	87.5	92.86	92.86	89.29	100	95	100	95.35	95.35
รวม	95.44	95.27	92.57	90.88	90.88	81.59	90.37	84.97	86.49	74.81	84.52	84.03	78.04	92.58	68.44	83.7	72.65	72.65

หมายเหตุ : ที่มา: ข้อมูลจากฐาน HDC วันที่ 27 กุมภาพันธ์ 2567

มากกว่าร้อยละ90 (ยกเว้นMMR มากกว่าร้อยละ95)	ร้อยละ 80-90	น้อยกว่า ร้อยละ 80
---	--------------	--------------------

ความครอบคลุมการได้รับวัคซีนตามแผนสร้างเสริมภูมิคุ้มกันโรค
จังหวัดจันทบุรี ไตรมาส 1 ปีงบประมาณ 2567

เป้าหมาย มากกว่าร้อยละ90 (ยกเว้นMMR มากกว่าร้อยละ95)



อำเภอ	ไตรมาส1																	
	อายุครบ 1 ปี									อายุครบ 2 ปี					อายุครบ 3 ปี			อายุครบ 5 ปี
	BCG	HBV1	DTP1	DTP3	HBV3	Hib3	โปลิโอ3	MMR1	IPV	Rota	DTP4	โปลิโอ4	JE	MMR1 เก็บตก	JE	MMR2	DTP5	โปลิโอ5
เมืองจันทบุรี	98.21	98.21	92.86	95.54	95.54	84.82	95.54	89.29	87.50	76.79	91.20	90.40	77.60	96.80	71.69	86.14	66.00	66.50
ขลุง	95.92	95.92	95.92	95.92	95.92	87.76	97.96	85.71	87.76	81.63	81.54	81.54	89.23	92.31	72.86	85.71	82.09	82.09
ท่าใหม่	98.25	98.25	92.98	94.74	94.74	91.23	94.74	94.74	94.74	87.72	96.49	96.49	89.47	98.25	88.76	95.51	84.40	84.40
โป่งน้ำร้อน	97.14	97.14	98.57	95.71	95.71	82.86	95.71	94.29	98.57	77.14	91.25	91.25	92.50	96.25	80.82	98.63	87.64	87.64
มะขาม	100.00	100.00	100.00	100.00	100.00	97.22	97.22	100.00	97.22	91.67	96.30	96.30	92.59	100.00	91.89	86.49	89.09	89.09
แหลมสิงห์	100.00	100.00	100.00	100.00	100.00	100.00	100.00	92.31	96.15	92.31	100.00	100.00	87.50	100.00	91.67	91.67	96.97	96.97
สอยดาว	95.93	95.93	92.68	91.87	91.87	80.49	91.87	87.80	84.55	76.42	83.02	83.02	74.53	89.62	58.68	79.34	72.31	72.31
แก่งหางแมว	91.80	95.08	93.44	86.89	86.89	85.25	88.52	83.61	86.89	73.72	86.44	86.44	76.27	86.44	51.14	85.23	79.78	79.78
นายายอาม	95.83	95.83	95.83	95.83	95.83	83.33	91.67	95.83	95.83	91.67	85.71	80.95	71.43	85.71	93.33	96.67	88.89	88.89
เขาคิชฌกูฏ	96.77	93.55	96.77	96.77	96.77	90.32	96.77	87.10	90.32	90.32	92.86	92.86	89.29	100.00	95.12	100.00	97.56	97.56
รวม	96.77	96.94	94.91	94.40	94.40	86.25	94.40	90.15	90.32	80.81	89.07	88.58	82.38	93.80	74.02	88.63	79.51	79.62

หมายเหตุ : ที่มา: ข้อมูลจากฐาน HDC วันที่ 28 มีนาคม 2567

มากกว่าร้อยละ90 (ยกเว้นMMR มากกว่าร้อยละ95)	ร้อยละ 80-90	น้อยกว่า ร้อยละ 80
---	--------------	--------------------

ความครอบคลุมการได้รับวัคซีนตามแผนสร้างเสริมภูมิคุ้มกันโรค จังหวัดจันทบุรี ไตรมาส 2 ปีงบประมาณ 2567																		
เป้าหมาย มากกว่าร้อยละ90 (ยกเว้นMMR มากกว่าร้อยละ95)																		
อำเภอ	ไตรมาส2																	
	อายุครบ 1 ปี							อายุครบ 2 ปี					อายุครบ 3 ปี		อายุครบ 5 ปี			
	BCG	HBV1	DTP1	DTP3	HBV3	Hib3	โปลิโอ3	MMR1	IPV	Rota	DTP4	โปลิโอ4	JE	MMR1 เกินตก	JE	MMR2	DTP5	โปลิโอ5
เมืองจันทบุรี	99.12	98.23	87.61	84.96	84.07	81.42	84.07	84.07	84.07	68.14	88.46	87.18	82.05	97.44	69.77	87.60	62.42	62.42
ขลุง	97.56	97.56	90.24	87.80	87.80	78.05	87.80	82.93	85.37	60.98	100.00	100.00	92.11	97.37	83.78	97.30	78.26	78.26
ท่าใหม่	95.08	96.72	96.72	96.72	96.72	95.08	96.72	88.52	91.80	81.97	90.91	90.91	96.36	98.18	81.43	92.86	83.56	83.56
โป่งน้ำร้อน	98.08	100.00	98.08	100.00	100.00	92.31	100.00	94.23	96.15	92.31	92.06	92.06	96.83	95.24	92.59	96.30	84.91	84.91
มะขาม	96.97	96.97	90.91	90.91	90.91	84.85	90.91	75.76	78.79	81.82	86.21	86.21	93.10	96.55	92.00	92.00	84.44	84.44
แหลมสิงห์	96.97	100.00	100.00	96.97	96.97	93.94	96.97	96.97	96.97	96.97	96.00	96.00	96.00	96.00	91.67	100.00	96.88	96.88
สอยดาว	96.34	95.12	90.24	87.80	87.80	79.27	87.80	87.80	84.15	79.27	85.87	85.87	73.91	85.87	53.16	77.27	67.27	66.36
แก่งหางแมว	93.65	92.06	92.06	95.24	95.24	87.30	93.65	84.13	88.89	82.54	92.00	90.00	77.00	86.00	74.53	89.09	82.61	84.06
นายายอาม	96.77	96.77	93.55	96.77	96.77	90.32	96.77	90.32	96.77	90.32	96.77	93.55	83.87	100.00	61.54	88.46	76.47	73.53
เขาคิชฌกูฏ	100.00	100.00	97.37	97.37	97.37	97.37	94.74	86.84	97.37	97.37	100.00	100.00	100.00	100.00	94.12	94.12	87.88	84.85
รวม	97.07	97.07	92.69	92.14	91.96	86.65	91.59	86.84	88.85	80.62	91.21	90.59	85.98	93.93	75.88	89.68	75.92	75.61

หมายเหตุ : ■ มากกว่าร้อยละ90 (ยกเว้นMMR มากกว่าร้อยละ95) ■ ร้อยละ 80-90 ■ น้อยกว่า ร้อยละ 80

ที่มา: ข้อมูลจากฐาน HDC วันที่ 28 มีนาคม 2567

เอกสารแนบที่ ๑๒

กำหนดการ
พิธีเปิดโครงการ "สุขภาพดีได้ร่วมพระบารมี"
ในวันอังคารที่ ๒๔ พฤษภาคม ๒๕๖๗ เวลา ๑๐.๐๐ นาฬิกา
ณ โรงเรียนโป่งน้ำร้อนวิทยาคม อ.โป่งน้ำร้อน จ.จันทบุรี

๑๙.๕๐ น. -ท่านผู้ว่าราชการจังหวัดจันทบุรี, กรรมการอำนวยการ มูลนิธิสังเคราะห์เด็กของสภาชาตไทย, ผู้แทนกองทัพเรือ, นายกษัตริย์ศึกจังหวัดจันทบุรี, รองประธานกรรมการ มูลนิธิแมค แอปเปิ้ล แฟร์ลิส และผู้แทนส่วนราชการเดิมทางมาพร้อมบริเวณพื้นที่พิธีเปิดกิจกรรมก่อนเริ่มพิธีการ ระบวงสรวง พิธีกรกล่าวต้อนรับ

เพื่อเป็นการกำหนดหลัก PDPA ของแจ้งให้ทุกท่านทราบว่า ภายใต้นงานจะมีการบันทึกภาพและวิดีโอ เพื่อนำไปใช้ในการประชาสัมพันธ์โครงการในสื่อต่างๆ ทั้งออนไลน์และออฟไลน์ ขอแจ้งสำหรับคนที่ไม่สะดวกให้บันทึกภาพและวิดีโอสามารถแจ้งทีมงานได้ทันทีครับ

๑๐.๐๐ น. -เริ่มพิธีการ พิธีกรกล่าวเชิญท่านผู้ว่าราชการจังหวัดจันทบุรีขึ้นบนขบวนพระรัตนตรัย
-เปิดกรวยถวายสักการะพระบรมฉายาลักษณ์
พระบาทสมเด็จพระปรเมนทรรามาธิบดีศรีสินทรมหาวชิราลงกรณ พระวชิรเกล้าเจ้าอยู่หัว
-เปิดกรวยถวายสักการะพระบรมฉายาลักษณ์ สมเด็จพระกนิษฐาธิราชเจ้า กรมสมเด็จพระเทพรัตนราชสุดาฯ สยามบรมราชกุมารี
-ท่านผู้ว่าราชการจังหวัดจันทบุรีขึ้นบนขบวนพระบรมฉายาลักษณ์
พระบาทสมเด็จพระปรเมนทรรามาธิบดีศรีสินทรมหาวชิราลงกรณ พระวชิรเกล้าเจ้าอยู่หัว
-พิธีกรบอกแสดงความเคารพ พระบรมฉายาลักษณ์
พระบาทสมเด็จพระปรเมนทรรามาธิบดีศรีสินทรมหาวชิราลงกรณ พระวชิรเกล้าเจ้าอยู่หัว

ทุกภาคส่วนร่วมร้องเพลงสรรเสริญพระบารมี
-ผู้แทนกองทัพเรือ กล่าวรายงานวัตถุประสงค์โครงการ
-ท่านผู้ว่าราชการจังหวัดกล่าวเปิดโครงการ

ม.ร.ว.จียากร มอบของที่ระลึกให้
๑.ท่านผู้ว่าราชการจังหวัดจันทบุรี
๒.ผู้แทนกองทัพเรือ
๓.นายกเทศมนตรีจังหวัดจันทบุรี
๔.นายแพทย์สาธารณสุขจังหวัดจันทบุรี

-เรียนเชิญผู้มีเกียรติถ่ายภาพพิธีกรร่วมกัน
ภาพ ๑ เรียนเชิญ

๑.ม.ร.ว.จียากร อมาตยาธิบดี
๒.ท่านผู้ว่าราชการจังหวัดจันทบุรี
๓.ผู้แทนกองทัพเรือ
๔.นายกเทศมนตรีจังหวัดจันทบุรี
๕.นายแพทย์สาธารณสุขจังหวัดจันทบุรี
๖.นางสาวกิตติวรรณ อนุเวชสกุล รองประธานกรรมการ มูลนิธิ แมค แอปเปิ้ล แฟร์ลิส
๗.นางสาวกฤตยา ชุ่มสกุล กรรมการและเลขานุการ มูลนิธิ แมค แอปเปิ้ล แฟร์ลิส

ภาพที่ ๒ เรียนเชิญคณะจิตอาสาจาก บริษัท แมค ไทย จำกัด (โดยที่ ๑ ท่านแรกยังงับประจำจุดเดิม) จิตอาสาจำนวน ๔ ท่าน

ภาพที่ ๓ เรียนเชิญหัวหน้าส่วนราชการ (โดยที่ ๑ ท่านแรกยังงับประจำจุดเดิม) พิธีกรเรียนเชิญหัวหน้าส่วนราชการและผู้แทนหน่วยงานในจังหวัดจันทบุรี

ภาพที่ ๔ เรียนเชิญหน่วยงานในพื้นที่ (โดยที่ ๑ ท่านแรกยังงับประจำจุดเดิม) ทีมงานอำเภอ, อบต.

ภาพที่ ๕ เรียนเชิญหน่วยงานในพื้นที่ (โดยที่ ๑ ท่านแรกยังงับประจำจุดเดิม) กำนัน, ผู้ใหญ่บ้าน, ผู้นำท้องถิ่นและชุมชน

ภาพที่ ๖ เรียนเชิญคณะกรรมการเหล่ากาชาดจังหวัด (โดยที่ ๑ ท่านแรกยังงับประจำจุดเดิม) พิธีกรเรียนเชิญคณะกรรมการเหล่ากาชาด

ภาพที่ ๗ เรียนเชิญทีมงานสาธารณสุขจังหวัดและอำเภอ (โดยที่ ๑ ท่านแรกยังงับประจำจุดเดิม) พิธีกรเรียนเชิญคณะทีมงานสาธารณสุขจังหวัดและอำเภอ

ภาพที่ ๘ เรียนเชิญภาคกรีกษา (โดยที่ ๑ ท่านแรกยังงับประจำจุดเดิม) พิธีกรเรียนเชิญผู้อำนวยการโรงเรียนและคณะครู

-คณะทั้งหมดเยี่ยมชมการปฏิบัติงานของหน่วยงานแพทย์ และ หน่วยที่ดูแลกรม "สุขภาพดีร่วมพระบารมี" เสร็จพิธี

.....

หมายเหตุ : เวลาและพิธีกรอาจมีการปรับเปลี่ยนได้ตามความเหมาะสม
: การแต่งกายชุดสีทึบและขาว ไม่สวมหมวก
: ขอสนับสนุนพิธีกรในช่วงพิธีการ

เอกสารแนบที่ ๑๓



ตัวอย่างการทำป้ายไวเนล และการจัดเวที

ขนาดตามความเหมาะสม



ร้านที่สั่งทำไวเนล สามารถแก้ไขไฟล์นี้ได้ ซึ่งไฟล์ที่ให้ไปนั้นเป็นแผ่น DVD ต้องใช้เครื่องคอมพิวเตอร์ที่สามารถทำไฟล์ .ai เปิด

ตามความเหมาะสม



ขนาดตามความเหมาะสม



ขนาดของไวเนลสามารถปรับย่อหรือขยายได้ตามขนาดของพื้นที่สำหรับจัดพิธีเปิด

ตัวอย่างลักษณะการจัดเวที *ทุ่งแตงโมมีที่ไปเปิด (ฉก.แก่งบัวงามร่อนพืด)*



ตัวอย่างลักษณะการจัดเวที



สำหรับป้ายไวเนล, ธงชาติ, โต๊ะหมู่บูชา, โต๊ะและพระบรมฉายาลักษณ์ รัชกาลที่ 10, โต๊ะวางพระฉายาลักษณ์สมเด็จพระกนิษฐาธิราชเจ้า กรมสมเด็จพระเทพรัตนราชสุดาฯ สยามบรมราชกุมารี พร้อมกรวยดอกไม้ รวมทั้งการจัดเวที รบกวบนทางจังหวัดเป็นผู้ดำเนินการทั้งหมด ยกเว้นพระฉายาลักษณ์สมเด็จพระกนิษฐาธิราชเจ้า กรมสมเด็จพระเทพรัตนราชสุดาฯ สยามบรมราชกุมารี ทางโครงการจะนำมาวันจัดสถานที่



ผู้ว่าราชการจังหวัดกล่าวเปิดงาน - ผู้แทนจากกองทัพเรือกล่าวรายงาน



ถ่ายภาพร่วมกันในพิธีเปิดกิจกรรม *พลเอก 110*
สัสจ + ทหารบก



เยี่ยมชมกิจกรรมหน่วยทันตกรรม

เอกสารแนบที่ ๑๔



รถทันตกรรมเคลื่อนที่ **Dental Care Unit**
โครงการ “สุขภาพดีได้ร่มพระบารมี”



30 ธันวาคม 2557 ณ มูลนิธิสงเคราะห์เด็กของสภากาชาดไทย

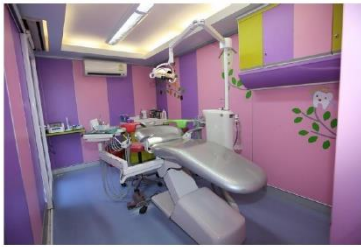

ให้บริการบรรล 1 ^๑ยูนิต



ยูนิตสนามของมูลนิธิฯ \approx 4 ^๑ยูนิต
 ยูนิตสามารถทำได้ทุกงานบริการ
 (ยังไม่รวมยูนิตในส่วนของจังหวัด)
 เตรียมสถานที่ให้โล่ง
 วางโต๊ะขาวจำนวน = 10 ตัว และ
 เก้าอี้พลาสติก = 20 ตัว
 พัดลมขนาดใหญ่ 5 ตัว
 ผ้าปูที่นอนสำหรับ รพ. นำมาปูโต๊ะ
 วางเครื่องมือ 20 ชิ้น
 (ตามตารางแนบ)

ลักษณะการวางยูนิตทันตกรรม



ลักษณะการวางยูนิตทันตกรรม



แบบของโต๊ะหน้าขาวพับขาได้เนื่องจากต้องวางกล่องใต้โต๊ะ
 (ขนาด 180 ซม.X 75 ซม.) จำนวน 10 ⁺ตัว



เก้าอี้พลาสติกสีอะไรก็ได้ จำนวน 20 ตัว



เตรียมผ้าปูที่นอนสำหรับปูโต๊ะวางเครื่องมือ

วัน/เดือน/ปี	เวลา	รายละเอียด	สถานที่
จ. 27 พ.ค.	10.00 น.	ผ้าปูที่นอน	โรงเรียนโป่งน้ำร้อนวิทยาคม อ.โป่งน้ำร้อน
พ. 29 พ.ค.	16.30 น.	ผ้าปูที่นอน	โรงเรียนทุ่งนาวิทยาคม อ.สองดาว

หมายเหตุ... ผ้าปูที่นอนรวมความกว้างทั้งหมด 20 ผืน
เวลาในแต่ละวันอาจล่าช้าหรือเร็วกว่ากำหนด ขึ้นอยู่กับจำนวนเด็กเข้ารับบริการในแต่ละวัน

ผ้าปูที่นอน



เตรียมเจ้าหน้าที่ช่วยยกของลงและขึ้นรถทันตกรรม 10 ท่าน (ตามตารางแนบ)



★ supply 4 vorm. + ตู้ Autoclave 6 ตู้ (ไม่ทนต่อจ. แสงแดด) การจัดเจ้าหน้าที่ช่วยยกของลงและขึ้นรถทันตกรรม 10 ท่าน

วัน/เดือน/ปี	เวลา	รายละเอียด	สถานที่
จ. 27 พ.ค.	10.00 น.	ขนานำอุปกรณ์ที่ส่งมาจากกรมอนามัย	โรงเรียนโป่งน้ำร้อนวิทยาคม อ.โป่งน้ำร้อน
พ. 29 พ.ค.	16.00 น.	ขนานำอุปกรณ์ที่ส่งมาจากกรมอนามัย	
พ. 29 พ.ค.	17.00 น.	ขนานำอุปกรณ์ที่ส่งมาจากกรมอนามัย	โรงเรียนทุ่งนาวิทยาคม อ.สองดาว
ศ. 31 พ.ค.	15.30 น.	ขนานำอุปกรณ์ที่ส่งมาจากกรมอนามัย	

หมายเหตุ... เวลาโดยของขึ้นรถจากกรมอนามัยเป็นการประมาณเวลาคร่าวๆ ผู้ที่ดำเนินการเสร็จที่โรงเรียน
ใช้เวลาเตรียมรถเพื่อยกขึ้นรถอนามัยจัดประมาณ 30 นาทีค่ะ



จัดหาทันตแพทย์ 3 ท่าน



จัดหาผู้ช่วยทันตแพทย์ (เลี้ยวม่วง) 7 ท่าน (ยังไม่รวมศูนย์จังหวัดที่จะเพิ่มเติม) แบ่งเป็น นั่งข้างเก้าอี้หมอมือ 5 ท่าน ลูกถอดอุปกรณ์ก่อนล้างเครื่องมือ 1 ท่าน Backup เครื่องมือ 1 ท่าน



จัดหาเจ้าหน้าที่ล้าง
เช็ดเครื่องมือ และ
ปิดซองซิลเครื่องมือ
จำนวน 6 ท่าน

จัดหาน้ำสำหรับล้างเครื่องมือ วันละ 10 ถัง (ถัง 20 ลิตร)



จัดหาเจ้าหน้าที่
ช่วยเหลือเบียดและ
คัดกรองเบื้องต้น



จัดเตรียมสถานที่อบเครื่องมือ-ซักชุดกาวน์สีขา-สีม่วง-ฟ้า เช็ดเครื่องมือ
ทำลายขยะติดเชื้อ (ถุงแดง) พร้อมรถขนส่งในแต่ละวัน
(ตามตารางแนบ)



จัดหาเจ้าหน้าที่พร้อมสื่อการสอน
สำหรับให้ความรู้ในการดูแลรักษา
สุขภาพช่องปากในระหว่างเด็กนั่งรอ
เข้ารับบริการ



อุปกรณ์ส่งอบแก๊ส วันจันทร์ที่ 13 พฤษภาคม 2567



ตารางสำหรับจัดส่งเครื่องมือส่งอบฆ่าเชื้อ

วัน/เดือน/ปี	วัน/เดือน/ปี	วัน/เดือน/ปี	สถานที่
จ. 13 พ.ค.	09.00 น.	รถโมบายนำส่งอุปกรณ์อบแก๊ส และอบฆ่าเชื้อ (Autoclave)	รพ.ประสานงานสถานที่ส่งและรับอุปกรณ์
ค. 17 พ.ค.	11.00 น.	รถโมบายรับอุปกรณ์ที่อบแก๊สและอบฆ่าเชื้อ (Autoclave)	
ส. 28 พ.ค.	16.00 น.	เจ้าหน้าที่นำรถมารับอุปกรณ์ไปอบฆ่าเชื้อ (Autoclave)	โรงเรียนบ้านวัดหนองโพธิ์ อ.เมืองร้อยเอ็ด
พ. 29 พ.ค.	08.00 น.	นำอุปกรณ์ที่อบฆ่าเชื้อแล้วมาส่งที่หน่วยบริการ	
พ. 30 พ.ค.	16.00 น.	เจ้าหน้าที่นำรถมารับอุปกรณ์ไปอบฆ่าเชื้อ (Autoclave)	โรงเรียนพูนงามวิทยา อ.สอยดาว
	08.00 น.	นำอุปกรณ์ที่อบฆ่าเชื้อแล้วมาส่งที่หน่วยบริการ	
ศ. 31 พ.ค.	08.00 น.	เจ้าหน้าที่นำรถมารับอุปกรณ์ไปอบฆ่าเชื้อ (Autoclave)	
	16.00 น.	เจ้าหน้าที่นำรถมารับอุปกรณ์ไปอบฆ่าเชื้อ (Autoclave)	
ส. 1 มิ.ย.		รับอุปกรณ์ที่อบฆ่าเชื้อทั้งหมด เวลาที่จัดส่งตามเวลาที่เสร็จได้โดยสะดวกโดยรถโมบาย	รพ.ประสานงานสถานที่รับอุปกรณ์

- หมายเหตุ...**
- วันที่ 13 และ 17 พ.ค. เป็นการทำส่งและรับอุปกรณ์ที่ต้องอบโดยแก๊ส และอบฆ่าเชื้อ (Autoclave)
 - รถบรรทุกที่จัดส่งรถโมบายที่นครพนมระหว่างขอตรวจเพื่อออกหน่วยบริการ
 - วันที่ 28-31 พ.ค. นำส่งอุปกรณ์โดยใช้เครื่อง Autoclave **(เขมรจังหวัดจันทบุรี-ส่งด้วยหน่วยบริการในแต่ละวัน)**
 - อุปกรณ์ที่ส่งมอบทั้งหมดจะดูค่าความสะอาดและใส่ซองซิลิโคนด้วย ทาง รพ.สามารถขอได้ทันทีเมื่อไปถึง
 - เวลาในการรับ-ส่งอุปกรณ์เป็นการประมาณเวลาคร่าวๆ ผู้ที่กรอกให้เป็นการสร้างกำลังใจ
 - **อุปกรณ์เครื่องใช้: พ.จ.จ.ส่งมอบเปิดอบรมเครื่องใช้ของรพ.จันทบุรี-โมบายที่ใช้หน่วยบริการให้บริการเป็นเวลารวดเร็ว**
 - ใช้เวลาจัดเก็บอุปกรณ์และเลือกการนำส่งปิดหน่วยประมาณ 30 นาที

ตารางสำหรับจัดส่งผ้าเพื่อทำความสะอาด และถุงแดงไปทำลาย

วันเดือนปี	เวลา	รายละเอียด	สถานที่
อ. 28 พ.ค.	16.00 น.	รับผ้าไปทำความสะอาด และรับถุงขยะติดเชื้อไปทำลาย	โรงเรียนโป่งน้ำร้อนวิทยาคม อ.โป่งน้ำร้อน
พ. 29 พ.ค.	15.30 น.	ส่งผ้าที่ซักเสร็จแล้วของวันที่ 28 พ.ค.	
พ. 30 พ.ค.	15.30 น.	รับผ้าไปทำความสะอาด และรับถุงขยะติดเชื้อไปทำลาย	โรงเรียนพูนชนาวิทย อ.สอยดาว
	16.00 น.	ส่งผ้าที่ซักเสร็จแล้วของวันที่ 29 พ.ค.	
ศ. 31 พ.ค.	16.00 น.	รับผ้าไปทำความสะอาด และรับถุงขยะติดเชื้อไปทำลาย	รถประสานงานสถานที่รับผ้า
ส. 1 มิ.ย.		ส่งผ้าที่ซักเสร็จแล้วของวันที่ 31-31 พ.ค. เวลาที่จัดส่งตามเวลาที่เสร็จได้โดยสะดวก รวดเร็วตามขอได้	

หมายเหตุ... เวลาในการรับ-ส่งผ้าซัก และเก็บขยะติดเชื้อไปทำลาย เป็นการประมาณเวลาคร่าวๆ อยู่ที่การให้บริการเสร็จที่เมืองใช้เวลา 30 นาทีในการเก็บรวบรวม ได้แก่ ผ้าปูโต๊ะวางเครื่องมือ ผ้าเช็ดเครื่องมือ เสื้อกาวน์กันตแพทย์และผู้ช่วย เสื้อสะท้อนน้ำ (รถกวอนจังหวัดจัดรถรับ-ส่งถึงหน่วยบริการในแต่ละวัน)

จัดการการไฟฟ้าสำหรับจ่ายไฟให้กับหน่วยทันตกรรม
ระหว่างวันที่ 27-31 พฤษภาคม 2567 (ตามตารางแนบ)



การไฟฟ้าเตรียมตู้เชื่อมต่อสายไฟฟ้าให้กับหน่วยทันตกรรม
ระหว่างวันที่ 27-31 พฤษภาคม 2567 (ตามตารางแนบ)



ตารางสำหรับจ่ายไฟให้กับหน่วยทันตกรรม
ระหว่างวันที่ 27-31 พฤษภาคม 2567 (ตามตารางแนบ)

วันเดือนปี	เวลา	รายละเอียด	สถานที่
จ. 27 พ.ค.	10.00 น.	จัดเตรียมระบบไฟฟ้าเพื่อทดสอบเครื่องมือ	โรงเรียนโป่งน้ำร้อนวิทยาคม อ.โป่งน้ำร้อน
อ. 28 พ.ค.	07.30น. 17.00 น.	เดินระบบไฟฟ้าสำรอง ปิดระบบไฟฟ้าสำรอง	
พ. 29 พ.ค.	07.30น. 17.00 น.	เดินระบบไฟฟ้าสำรอง ย้ายจุดเพื่อเตรียมทดสอบระบบในโรงเรียนแต่ไป	โรงเรียนพูนชนาวิทย อ.สอยดาว
พ. 30 พ.ค.	07.30น. 18.00 น.	เดินระบบไฟฟ้าสำรอง ปิดระบบไฟฟ้าสำรอง	
ศ. 31 พ.ค.	07.30น. 17.00 น.	เดินระบบไฟฟ้าสำรอง เก็บอุปกรณ์สำรองไฟฟ้ากลับ	

หมายเหตุ... เปิดระบบไฟฟ้าสำรอง เวลา 07.30 น.
ปิดระบบไฟฟ้าสำรองในแต่ละวัน จบท.โครงการฯ จะแจ้งให้ผู้รับผิดชอบระบบไฟฟ้าสำรองในแต่ละวันทราบ
เนื่องจากระยะเวลาการให้บริการในแต่ละวันอาจปิดบริการไม่เท่ากันขึ้นอยู่กับทันตแพทย์และจำนวนเด็กเข้ารับบริการ

อาหารกลางวัน และอาหารว่าง (เช้า-บ่าย) ทีมสภากาชาดไทย,
ทีมไฟฟ้า, ทีมสาธารณสุข 100 คน/วัน



ประสานงานติดต่อ
จิระวรรณ เนตรนัย (แป๊ป)
โครงการ “สุขภาพดีได้ร่วมพระบารมี”

081-832-0817
082-199-9936

Line ID : pappy789789